

**KAJIAN TIPOLOGI RUMAH KEDAI AWAL ERA BELANDA DI
BANDAR MELAKA: SUMBANGAN KEPADA BIDANG
PEMULIHARAAN DI MALAYSIA**

oleh

RAJA NAFIDA BINTI RAJA SHAHMINAN

**Tesis yang diserahkan
untuk memenuhi keperluan bagi
Ijazah Doktor Falsafah**

September 2008

PENGHARGAAN

Bersyukur saya ke hadrat Illahi kerana dapat menyempurnakan tesis ini walaupun terlalu banyak halangan yang terpaksa ditempuhi. Terima kasih yang tidak terhingga diucapkan kepada kedua-dua orang penyelia saya, Prof Madya Dr Ar Ku Azhar Bin Ku Hassan dan Prof Madya Dr Abdul Ghafar Bin Ahmad, kerana tanpa tunjuk ajar, dorongan, nasihat, dan pertolongan dari mereka, tesis ini tidak mungkin dapat disempurnakan.

Saya juga ingin merakamkan jutaan terima kasih kepada institusi-institusi dan orang-orang perseorangan yang telah banyak membantu menyumbangkan bahan dan ide kepada terhasilnya tesis ini. Di antaranya adalah Pusat Sumber, Fakulti Alam Bina, Universiti Teknologi Malaysia, Pusat Kajian Alam Lingkungan Melayu (KALAM), Universiti Teknologi Malaysia, Perpustakaan Negeri, Negeri Melaka, Majlis Perbandaran Melaka Bandaraya Bersejarah, Arkib Negara Malaysia, Perpustakaan PERZIM, Jabatan Pemetaan Negeri Melaka dan lain-lain yang tidak dapat saya sebutkan di sini.

Penghargaan yang tidak terhingga juga saya tujukan kepada Prof Madya Dr Syed Zainol Abidin Idid dari Universiti Teknologi Malaysia kerana telah membuka mata dan hati saya buat pertama kalinya kepada bandar Melaka, juga kepada Encik Rosli Bin Md Noor yang ketika awal pembabitan saya dengan tesis ini menjadi Akitek Konservasi di Majlis Perbandaraan Melaka Bandaraya Bersejarah. Kepada Josephine Chua, Tuan Haji Abdul Jalil dan Erni Hanizah, terima kasih di atas perbincangan-perbincangan yang bermanfaat. Kepada individu-individu yang terlibat secara langsung membantu saya di tapak, Hafiza Bte Ngah, Nurhananie Bte Spalie, Nur Aida Bte Aiyub, Mohamad Amin Bin Mohamed Yusof, Syarifah Farida

Anum Bin Syed Jamail, Azreena Bte Abu Bakar, Maizurah Bte Zakaria, Aisyah Bte Abdul Latiff, Ibrahim Bin Abdul Latiff, Tunku Mohd Em Fadzly Bin Tunku Muinuddin, Anna Zahilah Bte Shamsuddin, Farhana Bte Mohd Razif dan yang lain-lain yang tidak dapat saya sebutkan di sini, terima kasih kerana telah bersama-sama membakar keringat di bandar Melaka selama berbulan-bulan tanpa rasa jemu dan bosan.

Kepada rakan-rakan seperjuangan, Raalah Bte Mohammad, Gurupiah Bte Mursib, Malsiah Bte Abdul Hamid, Halimah Bte Yahya, Rosnida Bte Mohd Yusof, Dr Hasanuddin Bin Lamit dan PM Dr Ismail Bin Said, terima kasih di atas kata-kata semangat dan perbincangan-perbincangan yang banyak membantu saya menyelesaikan masalah-masalah berkaitan dengan kajian ini. Kepada Kerajaan Malaysia dan Universiti Teknologi Malaysia, Skudai, Johor, terima kasih kerana tanpa kebenaran cuti belajar dan biasiswa, mungkin impian ini tidak terlaksana.

Akhir sekali, jutaan terima kasih yang tidak terhingga kepada seluruh isi keluarga saya kerana tanpa bantuan mereka, mungkin saya tidak dapat meneruskan perjuangan ini terutama sekali kepada suami, Zulkiflee Bin Mohammed Ibrahim di atas restu dan sokongan beliau, anak-anak Wan Ahmad Kamil Hijal, Wan Ahmad Khalif Faizal, Wan Ahmad Khidhir Haithar dan Wan Ahmad Khaliq Zhafir yang begitu memahami masa singkat yang saya luangkan untuk mereka serta kepada bonda, Raja Hasnah Bte Raja Mohamad Nor di atas doa yang berterusan, Akhir sekali, kepada ALLAH jua segala pujian ini di tujukan kerana memberikan kesihatan yang baik, kelapangan dan mempermudah segala urusan sepanjang kajian ini dijalankan.

ISI KANDUNGAN

	MUKA SURAT
Penghargaan	ii
Isi Kandungan	iv
Senarai Jadual	xi
Senarai Peta	xii
Senarai Gambarajah	xiii
Senarai Gambarfoto	xvi
Abstrak	xxv
Abstract	xxvii

BAB 1 PENDAHULUAN

1.1	Pengenalan	1
1.2	Isu Dan Permasalahan Kajian	2
1.3	Matlamat Dan Objektif Kajian	16
	1.3.1 Matlamat Kajian	16
	1.3.2 Objektif Kajian	17
1.4	Hipotesis Kajian	18
1.5	Skop Kajian	19
1.6	Latar Belakang Kawasan Kajian	19
	1.6.1 Kawasan Kajian	21
1.7	Kepentingan Kajian	23
	1.7.1 Kepentingan Kepada Pihak Berkuasa Tempatan	23
	1.7.2 Kepentingan kepada Bidang Akademik (Sejarah Dan Senibina)	23
	1.7.3 Kepentingan Kepada Para Akitek Dan Perancang Bandar	24
	1.7.4 Kepentingan Kepada Industri Pelancongan	24

1.7.5	Kepentingan Kepada Masyarakat Umum	25
1.8	Struktur Kajian	25
1.8.1	Peringkat 1: Peringkat Kajian Awalan	25
1.8.2	Peringkat 2: Peringkat Metodologi	25
1.8.3	Peringkat 3: Peringkat Kajian Literatur	25
1.8.4	Peringkat 4: Peringkat Pengumpulan Maklumat Kawasan Kajian	27
1.8.5	Peringkat 5: Peringkat Kajian Teoritikal	28
1.8.6	Peringkat 6: Peringkat Pengumpulan Maklumat Sampel Kajian	28
1.8.7	Peringkat 7: Peringkat Analisis Dan Penemuan Kajian	29
1.8.8	Peringkat 8: Peringkat Kesimpulan Dan cadangan	29
 BAB 2 KAJIAN LITERATUR DAN METODOLOGI		
2.1	Pengenalan	30
2.1.1	Kajian-kajian Yang Dijalankan Terhadap Melaka	30
2.1.2	Kajian-kajian Yang Dijalankan Di Malaysia	35
2.1.3	Kajian-kajian Yang Dijalankan Di Luar Negara	39
2.2	Metodologi Kajian	40
2.2.1	Pendekatan Sejarah	41
2.2.2	Pendekatan Deskriptif	42
2.3	Punca-punca Data Dan Maklumat	42
2.4	Proses Mengkaji Tipologi Senibina	44
2.4.1	Inventori Bangunan	44
2.4.2	Klasifikasi Bangunan	44
2.4.3	Lukisan Terukur	45

2.5	Sampel Kajian	45
2.5.1	Peringkat Pertama	45
2.5.2	Peringkat Kedua	47
2.5.3	Peringkat Ketiga	49
2.5.4	Peringkat Keempat	62
2.6	Proses Menganalisis Data	65
2.6.1	Tipologi Tapak	66
2.6.2	Tipologi Fasad	66
2.6.3	Tipologi Pelan	66
2.7	Penemuan Kajian	67
2.8	Kesimpulan	67

BAB 3 LATARBELAKANG SEJARAH DAN PEMBENTUKAN BANDAR MELAKA

3.1	Pengenalan	70
3.2	Profil Melaka	70
3.3	Sejarah Bandar Melaka	72
3.4	Zaman Kesultanan Melayu Melaka (1400-1511)	73
3.4.1	Penempatan Penduduk Di Zaman Kesultanan Melayu Melaka	85
3.4.2	Perkembangan Senibina Di Zaman Kesultanan Melayu Melaka	89
3.5	Zaman Penjajahan Portugis (1511-1641)	89
3.5.1	Penempatan Penduduk Di Zaman Penjajahan Portugis	91
3.5.2	Perkembangan Senibina Di Zaman Penjajahan Portugis	96
3.6	Zaman Penjajahan Belanda (1641-1795)	102
3.6.1	Penempatan Penduduk Di Zaman Penjajahan Belanda	107
3.6.2	Perkembangan Senibina Di Zaman Penjajahan Belanda	110

3.7	Zaman Penjajahan Inggeris (1795-1957)	122
3.7.1	Penempatan Penduduk Di Zaman Penjajahan Inggeris	130
3.7.2	Perkembangan Senibina Di Zaman Penjajahan Inggeris	133
3.8	Zaman Penjajahan Jepun (1942-1945)	136
3.9	Zaman Selepas Merdeka (1957-kini)	138
3.10	Kesimpulan	141

BAB 4 SENIBINA RUMAH KEDAI, TIPOLOGI SENIBINA, DAN PEMULIHARAAN BANGUNAN

4.1	Pengenalan	142
4.2	Senibina Rumah Kedai Secara	142
4.2.1	Rumah Kedai Secara Umum	143
4.2.2	Rekabentuk Asas Rumah Kedai	145
4.2.3	Klasifikasi Rumah Kedai Di Melaka	146
4.3	Tipologi Senibina	154
4.3.1	Tipologi Tapak	154
4.3.2	Tipologi Fasad	154
4.3.3	Tipologi Pelan	157
4.4	Pemuliharaan	158
4.4.1	Pemuliharaan Dan Pengertiannya	158
4.4.2	Pemuliharaan Bandar	160
4.4.3	Pemuliharaan Bangunan	164
4.4.4	Usaha-usaha Pemuliharaan Di Malaysia	165
4.4.5	Akta-akta Yang Digunapakai Di Malaysia	168
4.5	Kesimpulan	173

BAB 5 LATAR BELAKANG KAWASAN KAJIAN

5.1	Pengenalan	174
5.2	Kawasan Kajian	174
5.2.1	Kawasan 1: Jalan Laksmana, Jalan Gereja, Jalan Kota dan Lorong Gereja	175
5.2.2	Kawasan 2: Jalan Tun Tan Cheng Lock	178
5.2.3	Kawasan 3: Jalan Hang Jebat, Lorong Hang Jebat, Jalan Hang Kasturi, Jalan Hang Lekir dan Jalan Hang Lekiu.	179
5.2.4	Kawasan 4: Jalan Tukang Besi, Jalan Tukang Emas dan Jalan Tokong	183
5.2.5	Kawasan 5: Jalan Kampung Pantai, Jalan Kampung Hulu, Jalan Kampung Kuli, Lorong Masjid, Lorong Jambatan.	186
5.2.6	Kawasan 6: Jalan Bunga Raya, Jalan Bendahara dan Jalan Temenggong.	188
5.3	Kesimpulan	190

BAB 6 KAJIAN KES 1: KAWASAN 2 DAN KAJIAN KES 2: KAWASAN 3

6.1	Pengenalan	191
6.2	Kajian Kes 1: Kawasan 2: Jalan Tun Tan Cheng Lock	192
6.2.1	No 46, Jalan Tun Tan Cheng Lock	192
6.2.2	No 60, Jalan Tun Tan Cheng Lock	203
6.2.3	No 84, Jalan Tun Tan Cheng Lock	215
6.2.4	No 59, Jalan Tun Tan Cheng Lock	227
6.3	Kajian Kes 2: Kawasan 3: Jalan Hang Jebat	236
6.3.1	No 66, Jalan Hang Jebat	236
6.3.2	No 43, Jalan Hang Jebat	241
6.3.3	No 63, Jalan Hang Jebat	246

6.4	Kesimpulan	251
BAB 7: KAJIAN KES 3: KAWASAN 4 DAN KAJIAN KES 4: KAWASAN 6		
7.1	Pengenalan	252
7.2	Kajian Kes 3: Kawasan 4: Jalan Tukang Besi, Jalan Tukang Emas dan Jalan Tokong	253
7.2.1	No 26, Jalan Tukang Besi	254
7.2.2	No 23, Jalan Tokong	261
7.3	Kajian Kes 4: Kawasan 6: Jalan Temenggong	265
7.3.1	No 35, Jalan Temenggong	266
7.4	Kesimpulan	270
BAB 8: ANALISIS DAN KESIMPULAN		
8.1	Pengenalan	271
8.2	Tipologi Tapak	271
8.2.1	Jalan Tun Tan Cheng Lock	271
8.2.2	Jalan Hang Jebat	276
8.2.3	Jalan Tukang Besi	279
8.2.4	Jalan Tokong	280
8.2.5	Jalan Temenggong	282
8.2.6	Penemuan Tipologi Tapak	283
8.3	Tipologi Fasad	285
8.3.1	Jalan Tun Tan Cheng Lock	285
8.3.2	Jalan Hang Jebat	288
8.3.3	Jalan Tukang Besi	290
8.3.4	Jalan Tokong	291
8.3.5	Jalan Temenggong	292
8.3.6	Penemuan Tipologi Fasad	293

8.4	Tipologi Pelan	297
8.4.1	Kategori Pertama	297
8.4.2	Kategori Kedua	301
8.4.3	Kategori Ketiga	303
8.4.4	Kategori Keempat	304
8.5	Penemuan Pengaruh Sejarah, Budaya, Dan Senibina	305
8.5.1	Pengaruh Senibina Belanda	307
8.5.2	Pengaruh Senibina Cina	308
8.6	Perbincangan Hipotesis	312
8.7	Kesimpulan Kajian	313
8.7.1	Tipologi Tapak	313
8.7.2	Tipologi Fasad	315
8.7.3	Tipologi Pelan	317
8.8	Cadangan Kajian-kajian Selanjutnya	319
	BIBLIOGRAFI	320
	LAMPIRAN	
	Lampiran 1: Borang Kajiselidik	
	Lampiran 2: Jadual Carta Klasifikasi Rumah Kedai Awal	
	Lampiran 3: Jadual Gambarfoto Dan Pelan Sampel Kajian	
	Lampiran 4: Peratus Kategori Tinggi, Sederhana dan Rendah	

SENARAI JADUAL

Muka Surat

Bab 4

Jadual 4.1	Definasi Proses-Proses Pemeliharaan Di Dalam Risalah Burra Charter	161
------------	---	-----

Lampiran 2

Jadual A	Carta Klasifikasi Rumah Kedai Di Jalan Tun Tan Cheng Lock	345
Jadual B	Carta Klasifikasi Rumah Kedai Di Jalan Hang Jebat	346
Jadual C	Carta Klasifikasi Rumah Kedai Di Lorong Hang Jebat	347
Jadual D	Carta Klasifikasi Rumah Kedai Di Jalan Hang Lekiu	348
Jadual E	Carta Klasifikasi Rumah Kedai Di Jalan Hang Lekir	349
Jadual F	Carta Klasifikasi Rumah Kedai Di Jalan Tukang Besi	350
Jadual G	Carta Klasifikasi Rumah Kedai Di Jalan Tukang Emas.	351
Jadual H	Carta Klasifikasi Rumah Kedai Di Jalan Tokong.	352
Jadual I	Carta Klasifikasi Rumah Kedai Di Jalan Kampung Pantai.	353
Jadual J	Carta Klasifikasi Rumah Kedai Di Jalan Kampung Hulu.	354
Jadual K	Carta Klasifikasi Rumah Kedai Di Jalan Kampung Kuli.	355
Jadual L	Carta Klasifikasi Rumah Kedai Di Jalan Bunga Raya.	356
Jadual M	Carta Klasifikasi Rumah Kedai Di Jalan Temenggong.	357

Lampiran 3

Jadual N:	Gambarfoto Dan Pelan Sampel Kajian: No 44, 46, 60 Jalan Tun Tan Cheng Lock	358
Jadual O	Gambarfoto Dan Pelan Sampel Kajian: No 62, 84, 88 Jalan Tun Tan Cheng Lock	359
Jadual P	Gambarfoto Dan Pelan Sampel Kajian: No 100, 43, 59 Jalan Tun Tan Cheng Lock	360

Jadual Q	Gambarfoto Dan Pelan Sampel Kajian: No 65, 93, Jalan Tun Tan Cheng Lock dan No 50, Jalan Hang Jebat	361
Jadual R	Gambarfoto Dan Pelan Sampel Kajian: No 64, 66, 134, Jalan Hang Jebat	362
Jadual S	Gambarfoto Dan Pelan Sampel Kajian: No 138, 140, 39, Jalan Hang Jebat	363
Jadual T	Gambarfoto Dan Pelan Sampel Kajian: No 41, 43, 47, Jalan Hang Jebat	364
Jadual U	Gambarfoto Dan Pelan Sampel Kajian: No 55, 57, 63, Jalan Hang Jebat	365
Jadual V	Gambarfoto Dan Pelan Sampel Kajian: No 81, 83, Jalan Hang Jebat dan No 79, Lorong Hang Jebat	366
Jadual W	Gambarfoto Dan Pelan Sampel Kajian: No 85, Lorong Hang Jebat, No 16, Jalan Hang Lekir dan No 26, Jalan Tukang Besi	367
Jadual X	Gambarfoto Dan Pelan Sampel Kajian: No 23, 93, Jalan Tokong Dan No 35, Jalan Temenggong	368
Jadual Y	Gambarfoto Dan Pelan Sampel Kajian: No 22, Jalan Tukang Emas, No 19, 21, Jalan Tokong	369

SENARAI PETA

		Muka Surat
Bab 1		
Peta 1.1	Kawasan - Kawasan Kajian	22
Bab 3		
Peta 3.1	Semenanjung Malaysia	71
Peta 3.2	Negeri Melaka	72

Peta 3.3	Melaka Di Bawah Pemerintahan Sultan Mahmud Syah (1488-1530)	83
Peta 3.4	Bandar Melaka, Tahun 1400	88
Peta 3.5	Bandar Melaka, Tahun 1600	95
Peta 3.6	Bandar Melaka, Tahun 1744	110
Peta 3.7	Peta Melaka, Tahun 1764	122
Peta 3.8	Melaka Di Tahun 1800	123
Peta 3.9	Bandar Melaka, Tahun 1900 -1910	133
Peta 3.10	Perletakan Kawasan Ayer Keroh Di Melaka	138
Peta 3.11	Bandar Melaka, Tahun 1950 -1960	139
Peta 3.12	Bandar Melaka, Tahun 1980 -1990	140

SENARAI GAMBARAJAH

	Muka Surat	
Bab 1		
Gr 1.1	Gambarajah Struktur Kajian	26
Bab 2		
Gr 2.1	Carta Aliran Metodologi Penyelidikan	46
Gr 2.2	Perletakan Rumah Kedai Awal di Jalan Tun Tan Cheng Lock	51
Gr 2.3	Perletakan Rumah Kedai Awal di Jalan Hang Jebat	52
Gr 2.6	Perletakan Rumah Kedai Awal di Lorong Hang Jebat	53
Gr 2.7	Perletakan Rumah Kedai Awal di Jalan Hang Lekiu	54
Gr 2.8	Perletakkan Rumah Kedai Awal di Jalan Hang Lekir	55
Gr 2.9	Perletakan Rumah Kedai Awal di Jalan Tukang Besi	56
Gr 2.10	Perletakan Rumah Kedai Awal di Jalan Tukang Emas	56
Gr 2.11	Perletakan Rumah Kedai Awal di Jalan Tokong	57
Gr 2.12	Perletakan Rumah Kedai Awal di Jalan Kampong Pantai	58

Gr 2.13	Perletakan Rumah Kedai Awal di Jalan Kampong Hulu	59
Gr 2.14	Perletakan Rumah Kedai Awal di Jalan Kampong Kuli	60
Gr 2.15	Perletakan Rumah Kedai Awal di Jalan Bunga Raya	61
Gr 2.16	Perletakan Rumah Kedai Awal di Jalan Temenggong	62
Gr 2.17	Perletakkan 10 Sampel Kajian	69

Bab 3

Gr 3.1	Istana Sultan Mansur Syah (1455) Menurut Lakaran Pelukis.	86
Gr 3.2	Kawasan Upe (Upeh), Yler (Hilir) Dan Sabac (Sabak)	93
Gr 3.3	Kota A Famosa	100
Gr 3.4	Gereja St Paul Dahulu	101
Gr 3.5	VOC Dan Terusan Air Di Sekelilingnya	106
Gr 3.6	Gereja Christ, 1807	117

Bab 4

Gr 4.1	Keratan Rumah Kedai Awal Yang Menunjukkan Unjuran Atap	148
Gr 4.2	Keratan Rumah Kedai Yang Menunjukkan Unjuran Lantai Atas Yang Menggantikan Unjuran Cucur Atap.	151

Bab 6

Gr 6.1	Pelan Lokasi Rumah Kedai Kajian	193
Gr 6.2	Pelan Tingkat Bawah	199
Gr 6.3	Pelan Tingkat Atas	199
Gr 6.4	Pelan Lokasi Rumah Kedai Kajian	203
Gr 6.5	Pelan Tingkat Bawah	206
Gr 6.6	Pelan Tingkat Atas	206
Gr 6.7	Pelan Lokasi Rumah Kedai Kajian	216
Gr 6.8	Pelan Tingkat Bawah	221

Gr 6.9	Pelan Lokasi Rumah Kedai Kajian	228
Gr 6.10	Pelan Tingkat Bawah.	232
Gr 6.11	Pelan Tingkat Atas.	232
Gr 6.12	Pelan Lokasi Rumah Kedai Kajian	237
Gr 6.13	Pelan Tingkat Bawah	240
Gr 6.14	Pelan Tingkat Atas	240
Gr 6.15	Pelan Lokasi Rumah Kedai Kajian	242
Gr 6.16	Pelan Tingkat Bawah	243
Gr 6.17	Pelan Tingkat Atas.	243
Gr 6.18	Pelan Lokasi Rumah Kedai Kajian	247
Gr 6.19	Pelan Tingkat Bawah	249
Gr 6.20	Pelan Tingkat Atas	249

Bab 7

Gr 7.1	Pelan Lokasi Rumah Kedai Kajian	254
Gr 7.2	Pelan Tingkat Bawah	257
Gr 7.3	Pelan Tingkat Atas	257
Gr 7.4	Pelan Lokasi Rumah Kedai Kajian	261
Gr 7.5	Pelan Tingkat Bawah	263
Gr 7.6	Pelan Tingkat Atas	263
Gr 7.7	Pelan Lokasi Rumah Kedai Kajian	267
Gr 7.8	Pelan Tingkat Bawah	269
Gr 7.9	Pelan Tingkat Atas	269

Bab 8

Gr 8.1	Perletakan Sampel Kajian Di Jalan Tun Tan Cheng Lock	272
Gr 8.2	No 46, Jalan Tun Tan Cheng Lock	273
Gr 8.3	No 60, Jalan Tun Tan Cheng Lock	274

Gr 8.4	No 84, Jalan Tun Tan Cheng Lock	275
Gr 8.5	Perletakan Sampel Kajian Di Jalan Hang Jebat	276
Gr 8.6	No 66, Jalan Hang Jebat	277
Gr 8.7	No 43, Jalan Hang Jebat	278
Gr 8.8	No 63, Jalan Hang Jebat	279
Gr 8.9	Perletakan Sampel Kajian Di Jalan Tukang Besi	279
Gr 8.10	Perletakan Sampel Kajian Di Jalan Tokong	280
Gr 8.11	No 23, Jalan Tokong	281
Gr 8.12	Perletakan Sampel Di Jalan Temenggong	282
Gr 8.13	No 46, Jalan Tun Tan Cheng Lock	299
Gr 8.14	No 60, Jalan Tun Tan Cheng Lock	299
Gr 8.15	No 84, Jalan Tun Tan Cheng Lock	300
Gr 8.16	No 59, Jalan Tun Tan Cheng Lock	300
Gr 8.17	No 35, Jalan Temenggong	301
Gr 8.18	No 63, Jalan Hang Jebat	301
Gr 8.19	No 43, Jalan Hang Jebat	302
Gr 8.20	No 23, Jalan Tokong	303
Gr 8.21	No 21, Jalan Hang Jebat	303
Gr 8.22	No 26, Jalan Tukang Besi	304
Gr 8.23	Laluan Belakang Di Antara Blok Bangunan Yang menghadap Ke Jalan Tukang Besi Dan Jalan Kampung Kuli.	314

SENARAI GAMBARFOTO

Muka Surat

Bab 1

Gf 1.1	Bangunan Usang Yang Terbiar (Jalan Bendahara)	3
Gf 1.2	Rumah Kedai Yang Terbakar Yang Dibiarkan Begitu Sahaja (Jalan Laksamana).	3

Gf 1.3	Tapak Rumah Kedai Di Jalan Hang Jebat Yang Dirobohkan Tidak Di Bangunkan Sehingga Kini	5
Gf 1.4	Dua Rumah Kedai Yang Digabungkan Di Jalan Hang Jebat	7
Gf 1.5	Perubahan Pada Fasad Hadapan Rumah Kedai Di Jalan Hang Jebat	8
Gf 1.6	Perubahan Pada Fasad Hadapan Rumah Kedai Di Jalan Hang Jebat	8
Gf 1.7	Perubahan Pada Fasad Hadapan Rumah Kedai Di Jalan Hang Jebat	9
Gf 1.8	Skala Yang Berbeza Pada Deretan Rumah Kedai Di Jalan Tokong.	10
Gf 1.9	Penggunaan Papan Tanda Yang Tidak Di Kawal Saiznya, Menutupi Fasad Bangunan	10
Gf 1.10	Penggunaan Pelindung Bayang Yang Menutupi Keseluruhan Fasad Bangunan.	11
Gf 1.11	Unit Pendingin Udara Di Tingkap Hadapan	11
Gf 1.12	Penambahan Tingkat Pada Salah Sebuah Bangunan Di Jalan Tokong.	12
Gf 1.13	Pemandangan Belakang Salah Sebuah Rumah Kedai Di Lorong Hang Jebat.	13
Gf 1.14	No 8, Jalan Tun Tan Cheng Lock	15
Gf 1.15	No 49, Jalan Tun Tan Cheng Lock	16
 Bab 2		
Gf 2.1	Kajian Inventori	48

Bab 3

Gf 3.1	Porta de Santiago, 2004	99
Gf 3.2	Gereja St Paul, 2004	101
Gf 3.3	Stadhuys, 2004	115
Gf 3.4	Kota St John, 2004	116
Gf 3.5	Gereja Christ, 2004	118
Gf 3.6	Tokong Cheng Hoon Teng	119
Gf 3.7	Masjid Tengkeru	119
Gf 3.8	Kuil Sri Poyyata Vinayagar, 2004	120
Gf 3.9	Gereja St Peter	121
Gf 3.10	Gereja St Francis Xavier, 2005	136

Bab 4

Gf 4.1	No 6, Jalan Tun Tan Cheng Lock, 2004	146
Gf 4.2	Rumah Kedai Era Transisi, 2007	149
Gf 4.3	Rumah Kedai Era Akhir, 2007	149
Gf 4.4	Rumah Kedai Gaya Art Deco, 2007	152
Gf 4.5	Rumah Kedai Gaya Moden, 2007	153

Bab 5

Gf 5.1	Jalan Laksamana, 2004	177
Gf 5.2	Jalan Gereja, 2004	177
Gf 5.3	Jalan Kota, 2004	177
Gf 5.4	Lorong Gereja, 2004	177
Gf 5.5	Jalan Tun Tan Cheng Lock, 2004	179
Gf 5.6	Jalan Hang Jebat, 2004	181
Gf 5.7	Lorong Hang Jebat, 2004	181

Gf 5.8	Jalan Hang Kasturi, 2004	182
Gf 5.9	Jalan Hang Lekir, 2004	182
Gf 5.10	Jalan Hang Lekiu, 2004	182
Gf 5.11	Jalan Tukang Besi, 2004	185
Gf 5.12	Jalan Tukang Emas, 2004	185
Gf 5.13	Jalan Tokong, 2004	185
Gf 5.14	Jalan Kampung Pantai, 2004	187
Gf 5.15	Jalan Kampung Hulu, 2004	187
Gf 5.16	Jalan Kampung Kuli, 2004	187
Gf 5.17	Lorong Jambatan, 2004	187
Gf 5.18	Lorong Masjid, 2004	188
Gf 5.19	Jalan Bunga Raya, 2004	189
Gf 5.20	Jalan Bendahara, 2004	189
Gf 5.21	Jalan Temenggong, 2004	189
 Bab 6		
Gf 6.1	No 46, Jalan Tun Tan Cheng Lock	192
Gf 6.2	Ruang Perantaraan Pada Rumah Kedai No 46	195
Gf 6.3	Pandangan Dari Ruang Dapur Menampakkan Tangga Dan Ruang Halaman Dalam 1.	195
Gf 6.4	Laluan Ke Ruang Halaman Dalam 1	196
Gf 6.5	Telaga Di Ruang Halaman Dalam 1	196
Gf 6.6	Dinding Yang Memisahkan Dapur Dengan Ruang Halaman 2	197
Gf 6.7	Susunan Jubin Di Tingkat Bawah.	197
Gf 6.8	Ruang Yang Disekat Dengan Dinding Papan lapis Untuk Di Jadikan Bilik.	198
Gf 6.9	Ruang Bersebelahan Tangga Yang Di Dinding Untuk Di Jadikan Bilik Tambahan.	198

Gf 6.10	Atap Yang Ditebuk Di Bahagian Dapur Bagi Mendapatkan Pencahayaan Tambahan.	200
Gf 6.11	Batu Granite Di Tangga Hadapan.	201
Gf 6.12	Batu Granite Di Sekeliling Ruang Halaman Dalam.	201
Gf 6.13	Dapur Dan Cerombong Asapnya.	202
Gf 6.14	Batu Bata Belanda Yang Digunakan Pada Dinding Rumah Kajian.	202
Gf 6.15	No 60, Jalan Tun Tan Cheng Lock	203
Gf 6.16	Pintu Di Bahagian Kiri Dilihat Dari Dalam Bangunan.	205
Gf 6.17	Dua Tingkap Di Tingkat Atas Di Lihat Dari Dalam Bangunan.	205
Gf 6.18	Ruang Niaga Utama Dilihat Dari Pintu Utama.	207
Gf 6.19	Pandangan Dari Ruang Halaman 1 Ke Tangga Pertama.	207
Gf 6.20	Pandangan Dari Ruang Halaman Dalam 1 Ke Tingkat Atas.	208
Gf 6.21	Perigi Di Ruang Halaman Dalam 2	208
Gf 6.22	Ruang Ke Empat Yang Merupakan Ruang Terbuka, Menempatkan Perigi.	209
Gf 6.23	Ruang Ke Empat Dilihat Dari Tingkat Atas.	209
Gf 6.24	Perigi Ke 2 Di Ruang Halaman Dalam 2	209
Gf 6.25	Bukaan pada Ruang Halaman Dalam 1	210
Gf 6.26	Pintu Masuk Di Tingkat 2 Ke Bilik Hadapan.	210
Gf 6.27	Bilik Hadapan Juga Menempatkan Tangga Untuk Naik ke Loteng.	211
Gf 6.28	Tangga Kedua Di Ruang Kedua Tingkat Atas.	211
Gf 6.29	Ruang Loteng	212
Gf 6.30	Perincian Yang Terdapat Pada Hujung Dinding Pemisah (Party Wall)	213
Gf 6.31	Ruang Laluan Di Sekeliling Bukaan Pada Tingkat 2.	213
Gf 6.32	Elemen Pendokong (Tou-Kung)	214
Gf 6.33	Lubang Angin Di Atas Ini Adalah Lubang Pengudaraan	

	Bagi Ruang Loteng.	214
Gf 6.34	No 84, Jalan Tun Tan Cheng Lock	215
Gf 6.35	Butiran Di Bawah Tingkap Atas.	217
Gf 6.36	Halaman Dalaman 1 Dan Ruang Makan.	218
Gf 6.37	Tangga 1	218
Gf 6.38	Laluan Ke Halaman Dalaman 2	219
Gf 6.39	Tangga 2	219
Gf 6.40	Tandas Di Halaman Dalaman 2	219
Gf 6.41	Halaman Dalaman 3	220
Gf 6.42	Perigi Di Halaman Dalaman 3	220
Gf 6.43	Tangga 3	220
Gf 6.44	Ruang Halaman Dalaman 4 Dan Tandas	222
Gf 6.45	Tandas Lama Di Bahagian Belakang	222
Gf 6.46	Bukaan Untuk Mengangkut Najis.	222
Gf 6.47	Penghadang Di Antara Halaman Dalaman 2 Ke Ruang Seterusnya.	223
Gf 6.48	Perincian Penghadang (atas)	224
Gf 6.49	Perincian Penghadang (bawah)	224
Gf 6.50	Pintu Masuk Utama	224
Gf 6.51	Dinding Setebal 9 Inchi Kelihatan Pada Tingkap Utama	224
Gf 6.52	Jubin Teraccota Dan Batu Granite Yang Di Gunakan.	225
Gf 6.53	Butiran Pada Dinding Pemisah	225
Gf 6.54	Ukiran Di Bawah Tangga 1	225
Gf 6.55	Butiran Pada Kasau.	226
Gf 6.56	Jubin Pada Tandas Di Ruang Halaman Dalaman 2	226
Gf 6.57	No 59, Jalan Tun Tan Cheng Lock	227
Gf 6.58	Ruang Pertama Yang Menjadi Galeri Utama.	229
Gf 6.59	Ruang Ketiga Yang Menempatkan Tangga 1.	230

Gf 6.60	Ruang Kerja Bersebelahan Ruang Halaman Dalam 2.	230
Gf 6.61	Ruang Halaman Dalam 2 Yang Menempatkan Perigi.	230
Gf 6.62	Tandas Dan Ruang Kerja	231
Gf 6.63	Ruang Kerja	231
Gf 6.64	Jubin Berbunga Pada Fasad Bangunan	233
Gf 6.65	Jubin Teraccota Yang Di Susun Secara Berbeza Dengan Warna Yang Berbeza Bagi Memperlihatkan Perbezaan Ruang.	234
Gf 6.66	Batu Granite Menjadi Pemisah Di Antara Dua Ruang	234
Gf 6.67	Pencahayaan Tambahan Belakang	235
Gf 6.68	Jeriji Besi Pada Pintu Belakang	235
Gf 6.69	No 66, Jalan Hang Jebat	236
Gf 6.70	Pandangan Sisi	237
Gf 6.71	No 43, Jalan Hang Jebat	241
Gf 6.72	Bukaan Di Antara Rumah Kedai No 41 dan 43	244
Gf 6.73	Tangga pada Bahagian Belakang Rumah Kedai	244
Gf 6.74	Perbezaan Aras Pada Ruang Pameran.	245
Gf 6.75	Tiang Separa Bulat	245
Gf 6.76	Mekanisma Bagi Membantu Pengudaraan	245
Gf 6.77	Pandangan Hadapan.	246
Gf 6.78	No 63, Jalan Hang Jebat.	246
Gf 6.79	Ruang Niaga.	248
Gf 6.80	Ruang Kedua Dengan Tangga Naik Ke Tingkat Atas.	250
Gf 6.81	Telaga Lama Di Ruang Dapur Yang Masih Di Kekalkan Perletakannya.	250
Gf 6.82	Setor Dan Ruang Halaman Dalam Di Bahagian Belakang	251

Bab 7

Gf 7.1	No 26, Jalan Tukang Besi	254
Gf 7.2	Ruang Pertama Yang Telah Di Ubahsuai.	256
Gf 7.3	Ruang Halaman Dalaman dan Tangga Ke Tingkat Atas.	258
Gf 7.4	Tandas Di Tingkat Bawah Dan Ruang Membasuh	258
Gf 7.5	Laluan Di Antara Bilik - Bilik Hadapan	259
Gf 7.6	Ruang Laluan Dan Tangga Turun ke Bawah.	259
Gf 7.7	Batu - Bata Belanda Yang Tedapat Pada Rumah Kajian.	260
Gf 7.8	No 23, Jalan Tokong	261
Gf 7.9	Tangga Besi Bersebelahan Dengan Tandas.	264
Gf 7.10	No 35, Jalan Temenggong	266

Bab 8

Gf 8.1	No 46, Jalan Tun Tan Cheng Lock	285
Gf 8.2	No 60, Jalan Tun Tan Cheng Lock	285
Gf 8.3	No 84, Jalan Tun Tan Cheng Lock	285
Gf 8.4	No 59, Jalan Tun Tan Cheng Lock	285
Gf 8.5	No 84, Jalan Tun Tan Cheng Lock	288
Gf 8.6	No 59, Jalan Tun Tan Cheng Lock	288
Gf 8.7	No 66, Jalan Hang Jebat	288
Gf 8.8	No 43, Jalan Hang Jebat	288
Gf 8.9	No 63, Jalan Hang Jebat	289
Gf 8.10	No 26, Jalan Tukang Besi	290
Gf 8.11	No 23, Jalan Tokong	291
Gf 8.12	No 35, Jalan Temenggong	292
Gf 8.13	No 46, Jalan Tun Tan Cheng Lock	294
Gf 8.14	No 60, Jalan Tun Tan Cheng Lock	294
Gf 8.15	No 84, Jalan Tun Tan Cheng lock	294

Gf 8.16	No 59, Jalan Tun Tan Cheng Lock	294
Gf 8.17	No 35, Jalan Temenggong	295
Gf 8.18	No 63, Jalan Hang Jebat	295
Gf 8.19	No 43, Jalan Hang Jebat	295
Gf 8.20	No 23, Jalan Tokong	296
Gf 8.21	No 66, Jalan Hang Jebat	296
Gf 8.22	No 26, Jalan Tukang Besi	296
Gf 8.23	Dinding Rintang Api Berbentuk 'Cat Crawling" (Jalan Tun Tan Cheng Lock)	308

KAJIAN TIPOLOGI SENIBINA RUMAH KEDAI AWAL ERA BELANDA DI BANDAR MELAKA: SUMBANGAN KEPADA BIDANG KONSERVASI DI MALAYSIA.

ABSTRAK

Rumah Kedai Awal di bandar Melaka telah dibina sejak dari zaman penjajahan Belanda iaitu lebih dari 200 tahun yang lampau. Disebabkan Rumah Kedai Awal ini telah lama wujud, maka terdapat banyak ancaman seperti kemusnahan di sebabkan oleh keuzuran struktur bangunan, pengubahsuaian yang tidak sensitif dan perobohan bangunan bagi memberi laluan kepada binaan yang lebih moden. Usaha untuk mengekalkan Rumah Kedai Awal melalui kerja-kerja pemuliharaan telah dijalankan oleh Pihak Berkuasa Tempatan tetapi malangnya kebanyakan pengekalan hanya dijalankan terhadap fasad hadapan bangunan sahaja.

Tujuan kajian ini adalah bagi menjelaskan bahawa dalam menangani isu-isu pemuliharaan di Malaysia, aspek tipologi senibina harus diambilkira secara menyeluruh dan terperinci. Aspek ini melibatkan kajian mengenai tipologi tapak, tipologi fasad dan tipologi pelan bangunan yang dijadikan sampel kajian. Metodologi kajian adalah menggunakan dua pendekatan iaitu pendekatan sejarah dan pendekatan deskriptif. Dalam pendekatan sejarah, penyelidik menggumpulkan bukti sejarah melalui sumber data sekunder iaitu daripada kajian-kajian yang berkaitan dengan Melaka dan senibina. Pendekatan deskriptif pula melibatkan kajian lapangan iaitu menjalankan kajian secara pengamatan, perakaman gambarfoto, membuat lakaran, menemubual dan menjalankan lukisan terukur terhadap kajian kes.

Kawasan kajian terletak dalam Kawasan Pemeliharaan Majlis Bandaraya Bersejarah iaitu di sekitar bandar lama Melaka. Kajian kes pula adalah terhadap Rumah Kedai Awal di kawasan ini. Terdapat 291 buah Rumah Kedai Awal telah dikenalpasti di

sekitar kawasan kajian dan 112 buah daripadanya berada dalam kategori tinggi iaitu rumah kedai yang masih mengekalkan gayarupa dan susunatur ruang dalaman yang asal. Daripada jumlah tersebut, 36 buah rumah kedai telah dijadikan sebagai sampel kajian. Hasil analisis kajian mendapati bahawa walaupun rumah kedai ini diklasifikasikan kepada gayarupa yang sama iaitu Rumah Kedai Awal, namun ia masih mempunyai tipologi tapak, tipologi fasad dan tipologi pelan yang berbeza. Ia dibina secara individu di atas lot-lot yang mempunyai keluasan yang berbeza dan dikategorikan kepada empat kategori fasad dan dua kategori pelan yang berbeza. Pada kesimpulannya, kerja-kerja pemuliharaan terhadap setiap bangunan Rumah Kedai Awal ini haruslah ditangani secara individu dan keseluruhan aspek tipologi harus diambil kira kerana ia bukan hanya melibatkan pengekalan senibina semata-mata tetapi juga melibatkan pengekalan sejarah dan budaya .

A TYPOLOGICAL STUDY OF EARLY SHOPHOUSE ARCHITECTURE OF THE DUTCH ERA IN MELAKA: CONTRIBUTION TOWARDS CONSERVATION IN MALAYSIA

ABSTRACT

Early Shop Houses in Malacca was built during the Dutch Colonization, since 200 years ago. Since its long existence, the building faces a lot of treats such as dilapidation of building structure, insensitive renovation and building demolition to give way to modernization. Hence, effort to restore these buildings through conservation works had been carried out by the local council but unfortunately only front façade of these buildings were being restored.

The purpose of this research is to clarify that when handling any conservation works in Malaysia, aspect of architectural typologies should be taken holistically. This aspect involves studies of site typology, façade typology and plan typology of selected buildings in case studies. The research methodology involves two approaches, the historical approach and the descriptive approach. Historical approach is a collection of secondary data resources which historical evidences were gathered from related research done on Malacca and architecture. On the other hand, descriptive approach involves field work which covers site observation, photo recording, sketches and interview as well as measured drawing of selected buildings.

Research area was situated in the old area of Malacca which was gazetted under Conservation Area of Malacca City Council. Case studies are selected from Early Shop Houses in this area. There are 291 Early Shop Houses in the research area and 112 of them are in the high category. High category is described as buildings which still maintained the original style and layout of the Early Shop Houses. Out of those, 36 shop houses were selected as case studies. The result shows that although the shop houses were classified under the same style that is Early Shop Houses, they still possess different site typology, facade typology and plan typology. They were built individually, on different sites and comprised four different façade typologies and two different plan typologies. In conclusion, for any conservation work towards the Early Shop Houses, the task should be handled individually and the overall concept of typology should be taken into account because the work does not only involve the architectural conservation but also deals with the preservation of historical and cultural aspects.

BAB 1

PENDAHULUAN

1.1 Pengenalan

Pelbagai jenis bangunan telah wujud di bandar-bandar di Malaysia sejak dari zaman penjajahan sehinggalah Malaysia mencapai kemerdekaan. Di antaranya adalah bangunan rumah kedai yang menjadi mercu tanda awal di kebanyakan bandar yang pesat membangun. Bangunan rumah kedai ini lahir dari gabungan intelektual, kreativiti dan kebolehan fizikal tukang - tukang pada waktu tersebut (Chen, V.F, 1991). Ia adalah hasil daripada sistem sosial, pengaruh ekonomi, pengaruh politik, percampuran budaya serta faktor teknologi dan olahan cuaca. Hasil senibina pada waktu itu dengan sendirinya melambangkan *spirit of times* atau jiwa sezaman dan *spirit of place* atau jiwa setempat (Mohamad Tajuddin Rasdi, 2001).

Pada masa kini rumah-rumah kedai lama ini sering diancam oleh kemajuan pembangunan bandar (urban renewal). Di antara kemajuan pembangunan bandar tersebut termasuklah penukaran imej bangunan dan pengubahan fabrik bandar yang telah memusnahkan banyak bangunan-bangunan bersejarah. Peningkatan nilai hartanah pula telah menyebabkan pemilik-pemilik hartanah berusaha memusnahkan bangunan-bangunan lama dan menggantikannya dengan bangunan baru bagi mengaut keuntungan dan bagi memenuhi nilai-nilai komersial. Keadaan ini jika dibiarkan berterusan akan mengakibatkan pelupusan dan kehilangan dari segi sejarah, budaya dan warisan senibina (Shuhana Shamsuddin, 2002).

Akta Kawalan Sewa 1966 menggariskan bahawa bangunan yang dibina sebelum 31 Januari 1948 tidak boleh mengenakan sewa yang tinggi. Tetapi dengan temansuhnya Akta Kawalan Sewa 1966 ini juga memberi tamparan

hebat kepada bangunan-bangunan lama ini. Walaupun pada dasarnya kewujudan akta tersebut memberi implikasi negatif terhadap usaha pemaju hartanah di pusat-pusat bandar, namun ketiadaannya juga memberikan kesan yang sama terhadap langkah pemeliharaan bangunan yang mempunyai nilai sejarah. Kesan pemansuhan tersebut telah memberi peluang besar kepada pemilik hartanah untuk merobohkan bangunan mereka dan menggantikannya dengan bangunan baru yang dianggap lebih menguntungkan mereka (Syed Zainol Abidin Iddid, 1995).

1.2 Isu Dan Permasalahan Kajian

Penyelidik telah memilih kawasan pusat bandar Melaka sebagai kawasan kajian. Kawasan pusat bandar Melaka yang merupakan kawasan pertempatan tersusun yang terawal tidak terkecuali daripada himpitan masalah pembangunan ini. Kawasan di sekitar yang sedang giat membangun menyebabkan kawasan kajian mengalami tekanan.

Deretan rumah kedai lamanya yang merupakan bangunan-bangunan terawal didirikan banyak yang terancam dan dibiarkan usang. Kebanyakan bangunan yang usang ini adalah terdiri daripada rumah kedai milik individu yang disewakan. Penyewa tidak berminat untuk memelihara bangunan yang disewa kerana tidak mempunyai sebarang kepentingan keatas bangunan tersebut. Terdapat segelintir pemilik yang tidak mahu langsung menyewakan bangunan mereka tetapi membiarkannya usang tanpa penjagaan yang sempurna (rujuk gf 1.1).

Terdapat beberapa rumah kedai yang telah terbakar tetapi pemilik tidak menjalankan sebarang kerja baikpulih terhadap bangunan tersebut (rujuk gf 1.2). Terdapat juga pemilik yang merobohkan bangunan rumah kedai milik

mereka setelah mendapati bangunan tersebut tidak selamat lagi untuk diduduki. Keadaan sebegini memburukkan lagi imej deretan bangunan-bangunan tersebut.



Gf 1.1 : Bangunan Usang Yang Terbiar (Jalan Bendahara), 2007



Gf 1.2 : Rumah Kedai Yang Terbakar Yang Dibiarkan Begitu Sahaja (Jalan Laksamana), 2006

Di antara kes yang dilaporkan oleh akhbar tempatan mengenai kegiatan merobohkan bangunan lama oleh pemilik adalah terhadap empat buah rumah kedai lama di Jalan Hang Jebat (Jongker Street). Bangunan-bangunan tersebut telah dirobuhkan sewaktu kerajaan Negeri Melaka sedang berusaha untuk meletakkan Melaka dalam senarai warisan dunia (The New Straits Times, 2002). Walaupun deretan rumah kedai tersebut telah disenaraikan sebagai bangunan bersejarah yang harus dilindungi dan terletak pula dalam zon utama pemeliharaan, namun pemilik tidak mengindahkan status tersebut. Pemilik tetap merobohkan bangunan milik mereka dan bercadang untuk mendirikan hotel di kawasan tersebut.

Dalam kenyataan balas yang dibuat oleh salah seorang daripada pemilik bangunan yang dirobuhkan, mereka menyatakan bahawa cadangan untuk membangunkan semula rumah kedai itu adalah mengikut rekabentuk asalnya (The Star, 2002). Walau bagaimanapun, Ketua Menteri Melaka pula menegaskan bahawa Kerajaan Negeri Melaka akan mengambil alih lot tersebut bagi membina sebuah muzium kerana pemilik telah melanggar undang-undang yang telah ditetapkan (The New Straits Times, 2002). Ini adalah di antara perkara yang tidak seharusnya berlaku kerana bangunan rumah kedai lama yang seharusnya dilindungi dan dipelihara, dirobuhkan. Temyata bahawa pemilik bangunan tersebut tidak menghormati undang-undang yang telah dibuat oleh kerajaan. Tindakan kerajaan untuk mengambil alih lot tersebut juga tidak harus dipertikaikan kerana ia dilakukan mengikut Kanun Tanah Negara (The Star, 2002).

Pemilik bangunan berkenaan seterusnya didakwa mengikut Akta Perancang Bandar dan Desa 1976 (Pindaan 2001) yang telah dikuat kuasakan mulai bulan Februari 2002 dan Enekmen Pemuliharaan dan Pemugaran Warisan Budaya, 1988 (Berita Harian, 2002). Menurut Akta Perancang Bandar dan Desa 1976 (Pindaan 2001), denda yang dikenakan adalah RM 500,000 atau dua tahun penjara atau kedua-duanya sekali manakala menurut Enekmen Pemuliharaan dan Pemugaran Warisan Budaya, 1988, pemilik bangunan akan didenda RM10,000 atau penjara lima tahun atau kedua-duanya sekali. Denda akan tetap dibayar oleh pemilik premis tetapi negara kehilangan bangunan yang menjadi warisan buat selama-lamanya. Tindakan merobohkan bangunan-bangunan lama yang mempunyai nilai sejarah dan senibina ini telah menghakis imej yang ada pada bandar Melaka. Lebih mendukacitakan apabila tapak bangunan tersebut dibiarkan kosong sehingga kini tanpa sebarang tindakan untuk memajukannya (rujuk gf 1.3).



Gf 1.3 : Tapak Rumah Kedai Di Jalan Hang Jebat Yang Dirobuhkan Tidak Dibangunkan Sehingga Kini, 2007

Selain daripada dirobohkan, rumah kedai lama ini juga telah melalui pelbagai fasa perubahan dari segi fasad bangunan dan tatatur ruang dalamnya. Pemindahan hak milik sejak dari era penjajahan Belanda sehingga kini telah menyebabkan lot rumah kedai tersebut dipecahkan menjadi lot-lot yang lebih kecil. Menjelang tahun 1900, rumah-rumah kedai ini telah diberi nombor-nombor baru akibat dari pembahagian tanah kepada lot-lot yang lebih kecil ini.

Susunatur ruang dalaman telah diubahsuai mengikut citarasa, kemampuan, kesanggupan dan kerelaan pemilik. Perkara ini secara tidak langsung memberi kesan yang mendalam terhadap perubahan gaya hidup, budaya dan sistem sosial yang telah sekian lama terbina. Susunatur ruang dalaman ini seharusnya dikekalkan dan tidak diubahsuai dengan sewenang-wenangnya supaya generasi akan datang dapat mempelajari aspek gaya hidup dan budaya masyarakat pada masa silam.

Menukar fungsi bangunan daripada rumah kediaman menjadi rumah kedai pula telah menyebabkan banyak perubahan dilakukan bukan sahaja kepada susunatur ruang dalaman tetapi juga kepada fasad bangunan rumah kedai tersebut. Fasad hadapan tingkat bawah rumah kedai ini adakalanya dirobohkan dan digantikan dengan bukaan yang lebih besar bagi membolehkan fungsi bangunan sebagai sebuah kedai dijalankan. Perubahan pada fasad dan tatatur ruang akan mencemarkan konsep rekaan asal bangunan itu (rujuk gf 1.4)



Gf 1.4 : Dua Rumah Kedai Yang Digabungkan Di Jalan Hang Jebat,2007

Dengan peredaran masa pula peranan rumah kedai turut berubah. Pemilik bangunan tidak lagi tinggal di rumah kedai mereka tetapi menyewakannya. Penyewa menjalankan aktiviti perniagaan di tingkat bawah manakala tingkat atas pula disewakan kepada orang lain. Selalunya ruang bahagian atas disekat untuk dijadikan bilik-bilik yang lebih kecil dan bilik-bilik ini disewakan pula kepada sesiapa yang berminat. Ini menyebabkan keadaan ruang dalaman menjadi sesak dan tahap kebersihan menjadi masalah utama.

Tuntutan dan kemajuan ekonomi pula telah menyebabkan wujudnya rumah-rumah kedai baru yang moden di celah-celah bangunan lama. Bangunan ini didirikan di atas tapak bangunan lama yang telah dirobohkan. Ia dilakukan bagi mendapatkan ruang perniagaan yang lebih luas, ruang yang lebih selesa dan gayarupa yang moden serta untuk mendapatkan pulangan dari segi sewa yang lebih tinggi. Bangunan baru yang dibina ini adakalanya tidak langsung mempertimbangkan ciri-ciri rekabentuk asal bangunan atau bangunan di sekitarnya dan ini mencacatkan keseluruhan gayarupa fasad bangunan. Pengubahsuaian yang dilakukan terhadap bangunan-bangunan

rumah kedai lama ini lebih dipengaruhi oleh 'trend' semasa terutamanya apabila ia melibatkan perubahan fasad hadapan sahaja. (rujuk gf 1.5, gf 1.6 dan gf 1.7).



Gf 1.5 : Perubahan Pada Fasad Hadapan Rumah Kedai di Jalan Hang Jebat, 2007



Gf 1.6 : Perubahan Pada Fasad Hadapan Rumah Kedai di Jalan Hang Jebat, 2007



Gf 1.7 : Perubahan Pada Fasad Hadapan Rumah Kedai di Jalan Hang Jebat, 2007

Pengubahsuaian atau pembinaan bangunan baru pula tidak langsung menghiraukan tentang skala, konteks, dan karektor bangunan sekeliling (rujuk gf 1.8). Kesenambungan rekabentuk di antara unit baru dan lama tidak dihiraukan. Ini menjadikan bangunan baru tersebut seolah-olah berdiri dengan sendirinya dan kelihatan janggal di persekitaran sendiri. Ketiadaan integrasi pembangunan terutamanya rekabentuk di antara bangunan moden dan lama ini mencacatkan identiti kawasan yang bersejarah ini. Akibatnya, keunikan bangunan-bangunan rumah kedai lama di bandar Melaka mulai hilang dan bandar Melaka telah dipaksa untuk menerima unsur-unsur rekaan baru yang kurang sesuai dan tidak harmoni.



Gf 1.8 : Skala Yang Berbeza Pada Deretan Rumah Kedai di Jalan Tokong, 2007

Penggunaan pelindung bayang (shading device) (rujuk gf 1.10) dalam pelbagai bentuk juga telah menyebabkan fasad bangunan ditutup sepenuhnya. Perletakkan papan iklan yang tidak terkawal juga menutup fasad hadapan rumah kedai (rujuk gf 1.9). Ketidakteraturan saiz dan ukuran papan iklan ini telah menyembunyikan keindahan senibina bangunan rumah kedai dan seterusnya mencacatkan pemandangan.



Gf 1.9 : Penggunaan Papan Tanda Yang Tidak Dikawal Saiznya, Menutupi Fasad Bangunan, 2005

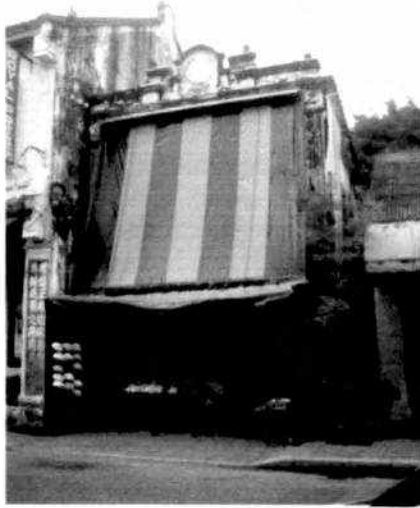

Gf 1.10 : Penggunaan Pelindung Bayang Yang Menutupi Keseluruhan Fasad Bangunan, 2007

Meletakkan unit pendingin udara pada fasad hadapan tanpa memikirkan tentang gayarupa fasad juga banyak dapat dilihat pada rumah - rumah kedai di Melaka (rujuk gf 1.11). Kesan daripada perletakkan unit pendingin udara tanpa kawalan ini telah mencacatkan fasad bangunan tersebut.



Gf 1.11 : Unit Pendingin Udara Di Tingkap Hadapan Rumah Kedai (Jalan Laksamana), 2006

Fasad bangunan ada kalanya ditambah ketinggian ke tiga tingkat dan ini menyebabkan skala asal telah berubah dan ketinggian bangunan tidak lagi seragam (rujuk 1.12). Ada kalanya fasad hadapan dikekalkan dan tidak mengalami perubahan tetapi penambahan dilakukan pada bahagian belakang bangunan. Ketinggian bahagian belakang bangunan ditambah sehingga ke tiga tingkat (rujuk gf 1.13). Perubahan ini tidak ketara sekiranya kita melihat dari hadapan bangunan tetapi realitinya ruang dalaman telah diubahsuai secara menyeluruh dan ini telah mengubah karektor senibina bangunan tersebut. Secara tidak langsung juga dengan penambahan dan pengubahsuaian ini bahan binaan baru telah diperkenalkan.



Gf1.12 : Penambahan Tingkat Pada Salah Sebuah Bangunan Di Jalan Tokong, 2007

Penambahan ini juga sekiranya tidak ditangani oleh pihak profesional berpengalaman akan mengakibatkan struktur bangunan menjadi merbahaya. Perkara ini adalah di sebabkan oleh penambahan beban telah dikenakan

kepada struktur asal. Penambahan ketinggian ini juga akan menghalang pengaliran udara memasuki ruang dalaman bangunan. Kualiti pengudaraan rumah kedai lama yang bergantung sepenuhnya kepada telaga udara juga turut terjejas.

Elizabeth, V (2002) mengatakan bahawa 'trend' mengekalkan fasad ini dinamakan 'facadism' dan mula muncul di tahun 1980an dan merupakan 'trend' experimentasi oleh para arkitek. Fasad bangunan dikekalkan tetapi keseluruhan ruang dalaman telah diperbaharui. Bahayanya 'trend' ini adalah kerana tidak banyak projek sebegini yang benar-benar berjaya (Cheah, U. H, 2000).

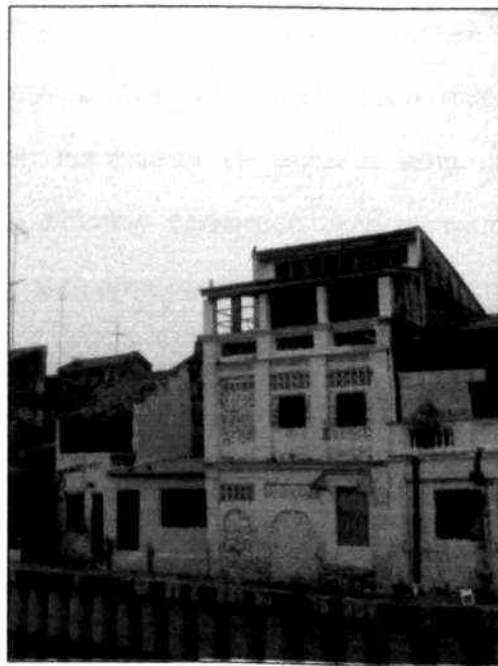

Gf 1.13 : Pandangan Belakang Salah Sebuah Rumah Kedai Di Lorong Hang Jebat, 2006

Satu lagi masalah besar rumah kedai di Melaka ialah pemilik menjadikan rumah kedai itu sendiri sebagai tempat burung layang-layang membuat sarang. Kawasan yang dikenalpasti adalah di sekitar Jalan Tun Tan Cheng Lock, Jalan Hang Jebat, Jalan Tengkeri dan sekitar kawasan Kampung Hulu. Tindakan menjadikan bangunan ini tempat bersarangnya burung layang-layang adalah disebabkan oleh permintaan yang tinggi terhadap sarang burung tersebut dan ia menjadi bahan eksport ke Singapura, Hong Kong dan Negara China. Harganya yang mencecah RM11,000.00 sekilogram menyebabkan pemilik - pemilik bangunan sanggup menjadikan bangunan rumah kedai ini sebagai tempat burung membuat sarang (The New Straits Times, 2002).

Elizabeth Cardosa (2000) Pengarah Eksekutif Badan Warisan Malaysia menyatakan bahawa perbuatan menjadikan rumah kedai sebagai tempat burung layang-layang membuat sarang telah mengundang pencemaran bunyi, kotor dan menjadikan persekitaran yang mengancam kesihatan. Keadaan ini jika dibiarkan berterusan akan menyebabkan kita kehilangan satu lagi warisan yang amat penting.

Disebabkan oleh ancaman-ancaman terhadap rumah kedai lama ini berterusan tanpa henti, pengkaji merasakan adalah menjadi tanggungjawab bersama untuk menjalankan kajian yang lebih mendalam mengenai subjek ini. Adalah dikhuatiri tanpa dokumentasi dan kajian tertentu, bangunan rumah kedai lama ini akan pupus dan akan menjadi sejarah. Usaha bagi mencegah pelupusan ini harus dipergiatkan agar nilai-nilai sejarah dan warisan senibina ini dapat dipertahankan. Pendokumentasian adalah salah satu cara untuk memastikan senibina rumah kedai ini terpelihara.

Walau bagaimanapun, terdapat juga usaha orang-orang perseorangan dan organisasi-organisasi tertentu yang bergiat dalam mempertahankan rumah-rumah kedai ini. Di antara bangunan yang telah direnovasi dan mengekalkan susunatur ruang dalamnya adalah bangunan No 8, Jalan Tun Tan Cheng Lock/Heeren Street (rujuk gf1.14). Bangunan ini adalah milik Kuil Cheng Hoon Teng dan kini menjadi model bagi kerja - kerja konservasi di Melaka. Bangunan ini telah dibina pada awal tahun 1700-an dan dibaik pulih dengan kos RM73,000 menerusi bantuan dana Kedutaan Amerika. Ia adalah usahasama di antara Kedutaan Amerika Syarikat di Malaysia dan Badan Warisan Malaysia di bawah Projek 'Ambassador's Fund For Cultural Preservation'.



Gf 1.14 : No 8, Jalan Tun Tan Cheng Lock, 2004

Kediaman Tham Siew Inn di No 49, Jalan Tun Tan Cheng Lock (rujuk 1.15) juga adalah di antara premis yang masih mengekalkan susunatur ruang dalaman terdahulu. Beliau yang merupakan seorang pelukis telah menjadikan premis ini studio lukisan dan kediaman beliau dan keluarga. Walaupun mengekalkan susunatur ruang dalaman asal namun beliau tidak menghadapi sebarang masalah untuk mengadaptasikan kehidupan moden di ruang-ruang kediaman tersebut. Tambah membanggakan apabila beliau turut menitiberatkan ruang halaman belakang rumah kedai tersebut sebagai taman yang dapat mengembalikan nostalgia taman dahulu dengan pilihan bunga yang cukup eksotik.



Gf 1.15 : No 49, Jalan Tun Tan Cheng Lock, 2005

1.3 Matlamat dan Objektif Kajian

1.3.1 Matlamat Kajian

Matlamat kajian ini adalah untuk menjelaskan bahawa dalam menangani isu-isu pemuliharaan di Malaysia, aspek tipologi bangunan

harus diambil kira secara menyeluruh dan terperinci. Aspek ini melibatkan kajian mengenai tipologi tapak, tipologi fasad dan tipologi pelan bangunan yang ingin dikaji. Dalam menjalankan sebarang kerja-kerja pemuliharaan Rumah Kedai Awal pula, tumpuan tidak harus diberikan hanya kepada fasad bangunan sahaja tetapi perlu juga mengambil kira susunatur ruang dalaman bangunan tersebut. Ini adalah kerana Rumah Kedai Awal ini dibina secara individu dan mempunyai pelan lantai yang berbeza-beza di antara satu sama lain. Selain daripada itu, kajian ini juga turut membuktikan kaitan diantara faktor sejarah, senibina dan budaya yang saling berkait dan tidak seharusnya diabaikan dalam menjalankan kerja-kerja konservasi. Ini adalah selaras dengan apa yang dinyatakan oleh David, G.S (1992) bahawa senibina adalah bukti sentuhan, penggabungan dan perubahan budaya serta bukti perubahan di dalam organisasi sosial, politik dan agama. Senibina juga berkait rapat dengan corak perlakuan (*behaviour pattern*) dan juga pandangan sejagat (*world view*) yang merangkumi aspek kosmologi.

1.3.2 Objektif Kajian

Objektif kajian yang telah dikenalpasti bagi mencapai matlamat tersebut adalah seperti di bawah:

- i. Melihat hubungan di antara sejarah dan senibina dan bagaimana pengaruh politik mempengaruhi senibina di zamannya.
- ii. Mengklasifikasikan rumah-rumah kedai di kawasan kajian mengikut gayarupa fasadnya.

- iii. Mendokumentasikan rumah kedai yang dibina di era Belanda (1600an) dan mengklafikasikannya kepada tiga tahap utama itu tahap TINGGI, SEDERHANA dan RENDAH.
- iv. Mengkaji setiap bangunan yang berada di tahap TINGGI dengan penekanan diberikan kepada lokasinya (tapak), fasad dan susunatur ruang dalamnya (pelan).
- v. Mencari kelainan tipologi melalui tipologi tapak, tipologi fasad dan tipologi pelan bangunan yang dijadikan sampel bagi mengukuhkan hipotesis.
- vi. Hasil kajian akan memberi wawasan untuk penentusahan garis panduan yang digunapakai di Melaka agar kerja-kerja pemuliharaan dapat dijalankan dengan lebih teratur.

1.4 Hipotesis Kajian

Sehingga kini belum terdapat sebarang kajian mengenai tipologi Rumah Kedai Awal era Belanda di Melaka yang dibuat secara intensif terutama sekali dalam meneliti perubahan yang telah berlaku pada susunatur ruang dalamnya. Oleh itu kajian ini adalah penting memandangkan senibina Rumah Kedai Awal di Melaka adalah yang terawal dibina di Malaysia. Kajian yang dijalankan ini seterusnya dilandaskan kepada hipotesis bahawa:

“ Mempunyai gayarupa fasad yang sama tidak semestinya turut mempunyai susunatur ruang dalaman yang sama. Rumah Kedai Awal di Melaka dikenalpasti melalui gayarupa fasadnya yang sama, tetapi sebenarnya mempunyai susunatur ruang dalaman yang berbeza. Oleh itu dalam menjalankan kerja-kerja pemuliharaan terhadap Rumah Kedai Awal di Melaka ini, kita

tidak seharusnya melihat kepada pengekalan fasad bangunan sahaja tetapi harus melihat kepada keseluruhan aspek tipologi terutamanya tipologi pelan. Ini adalah disebabkan oleh setiap bangunan Rumah Kedai Awal tersebut dibina secara individu dan bukannya dibina secara berkelompok”

1.5 Skop Kajian

Dalam menjalankan kajian ini, kawasan kajian hanya akan meliputi kawasan yang telah diwartakan oleh Majlis Bandaraya Melaka Bandaraya Bersejarah sebagai kawasan sejarah iaitu di kawasan bandar Melaka lama. (Rujuk Peta 1.1)

Bangunan-bangunan kajian yang dipilih pula adalah Rumah Kedai Awal iaitu kategori rumah kedai yang paling awal dibina di Melaka. Ia dibina sewaktu pemerintahan Belanda, sekitar tahun 1600an.

1.6 Latar Belakang Kawasan Kajian

Melaka dipilih kerana ia merupakan satu-satunya bandar yang mencatatkan sejarah perbandaran yang terpanjang di Malaysia. Selama lebih 600 tahun, Melaka telah menempuhi pelbagai fasa perbandaran secara berperingkat (T.F, Patricia, 1994)

Bermula dari perbandaran awalnya yang dibentuk oleh Parameswara, Melaka telah menerima adunan pelbagai budaya samada dari dalam maupun luar negara. Selain dari pedagang, budaya tersebut diserap dari penjajah yang datang silih berganti (Rosli Mohd Nor, 1998). Adunan ini telah menghasilkan sebuah perbandaran dengan persekitaran fizikal dan budayanya yang unik. (Shuhana Shamsuddin, 2002)

Kawasan tapak kajian pula merupakan pusat bandar lama Melaka dan telah diwartakan sebagai Zon Pemeliharaan Gred 1 dalam Rancangan Struktur Melaka Bandaraya Bersejarah. Kawasan ini juga merupakan Kawasan Pemeliharaan Majlis Bandaraya Melaka Bandaraya Bersejarah yang telah diwartakan di bawah Enakmen Pemuliharaan dan Pemugaran Negeri Melaka 1988 (pengubahan 2001).

Kawasan pemeliharaan ini telah ditentukan berasaskan kepada beberapa kriteria yang membentuk kawasan tersebut seperti:

- i. Mempunyai bangunan-bangunan yang bernilai tinggi yang menjadi bukti kepada era peninggalan sejarah.
- ii. Kawasan perdagangan asal yang mempunyai bangunan-bangunan bernilai dan berkepentingan budaya yang tinggi.
- iii. Kawasan yang memberi sumbangan tinggi kepada imej bandar tradisional dan bersejarah.

Pada tahun 1988, kawasan tapak kajian ini telah diwartakan sebagai kawasan bersejarah dengan terbentuknya *Conservation and Preservation of Cultural Heritage Enactment* dan seterusnya telah diwartakan pula sebagai bandaraya bersejarah yang pertama di Malaysia pada tahun 1989.

(Rosli Mohd Nor, 1998)

1.6.1 Kawasan Kajian.

Kawasan kajian yang dimaksudkan di atas terdiri daripada 6 kawasan (rujuk peta 1.1) iaitu :

a. Kawasan 1: Kawasan kompleks sejarah Bukit St Paul

Jalan-jalan penting yang terdapat di kawasan ini termasuklah:

- i. Jalan Laksamana
- ii. Jalan Gereja
- iii. Jalan Kota
- iv. Lorong Gereja

b. Kawasan 2

- i. Jalan Tun Tan Cheng Lock (Heeren Street)

c. Kawasan 3

- i. Jalan Hang Jebat (Jonker Street)
- ii. Lorong Hang Jebat (1st Cross Street)
- iii. Jalan Hang Kasturi (2nd Cross Street)
- iv. Jalan Hang Lekiu (3rd Cross Street)
- v. Jalan Hang Lekir (4th Cross Street)

d. Kawasan 4

- i. Jalan Tukang Besi
- ii. Jalan Tukang Emas
- iii. Jalan Tokong

e. Kawasan 5

- i. Jalan Kampung Pantai
- ii. Jalan Kampung Hulu
- iii. Jalan Kampung Kuli
- iv. Lorong Masjid
- v. Lorong Jambatan

f. Kawasan 6

- i. Jalan Bunga Raya
- ii. Jalan Bendahara
- iii. Jalan Temenggong



Peta 1.1 : Kawasan - Kawasan Kajian.

Sumber: Majlis Bandaraya Melaka Bandaraya Bersejarah

1.7 Kepentingan Kajian

Bangunan-bangunan rumah kedai lama yang terdapat di kawasan - kawasan di atas adalah begitu penting untuk dikaji dan hasil kajian adalah amat berguna bagi tujuan pemeliharaan.

1.7.1 Kepentingan kepada Pihak Berkuasa Tempatan

Bangunan-bangunan rumah kedai lama ini lama kelamaan akan pupus dan akan digantikan dengan rumah-rumah kedai baru, oleh itu mendalami, mengkaji dan mendokumentasikan tipologi bangunan-bangunan ini adalah satu bentuk pemeliharaan kerana bangunan-bangunan lama ini tidak mungkin dapat dibina lagi sekarang di sebabkan oleh kaedah pembinaan yang berbeza. Peranan dokumentasi di dalam kerja pemeliharaan seperti yang dijalankan ini adalah sangat penting kerana daripada dokumentasilah sesebuah bangunan itu dapat dipulihkan dan dipelihara.

Dokumentasi tipologi yang dihasilkan adalah penting dan perlu ada dalam simpanan pihak penguasa tempatan. Hasil kajian pula akan dapat membantu pihak bertanggungjawab dalam membentuk polisi dan kawalan pembangunan seterusnya memantau usaha pengekalan bangunan - bangunan lama.

1.7.2 Kepentingan kepada bidang akademik (sejarah dan senibina)

Rumah-rumah kedai lama yang terdapat di bandar Melaka adalah sangat penting untuk didokumentasikan menjadi dokumen sejarah seterusnya dikekalkan bagi memahami sejarah bandar tersebut (urban history). Ia adalah bukti kepada sesuatu era kerana dihasilkan

mengikuti keperluan teknologi, budaya dan ekonomi pada masa ia dibina. Melalui penyatuan budaya yang pelbagai di Melaka juga telah menyerlahkan suatu identiti senibina yang unik pada rumah-rumah kedai ini. Kenyataan ini adalah sesuatu yang sangat penting dalam bidang sejarah dan kajian mengenainya adalah penting kepada bidang akademik sebagai pendedahan ke arah penghayatan warisan dan khazanah negara.

1.7.3 Kepentingan kepada para Arkitek dan Perancang Bandar

Kajian ini adalah penting dalam memperluaskan ilmu mengenai perkaitan di antara sejarah dan senibina seterusnya menjadikan ia sebagai sumber inspirasi. Para Arkitek dan Perancang Bandar harus belajar dari senibina lampau, mengambil yang terbaik dan mempelajari dari kesilapan yang mungkin telah dilakukan oleh pereka terdahulu. Kajian analisis tipologi yang dijalankan juga adalah sumbangan yang penting kepada pemahaman terhadap evolusi senibina dan morfologi bandar.

1.7.4 Kepentingan kepada Industri pelancongan

Bangunan-bangunan rumah kedai di Melaka mempunyai karektor-karektor yang unik dan boleh menarik pelancong datang untuk menikmati keunikan ini. Melaka juga mempunyai tarikan budaya yang pelbagai yang boleh dilihat secara langsung pada senibinanya, seperti pengaruh Portugis, pengaruh Belanda, pengaruh Cina, pengaruh India dan pengaruh Melayu.

1.7.5 Kepentingan kepada masyarakat umum

Dengan mengkaji sejarah dan senibina masa lalu, masyarakat akan menjadi lebih peka dan lebih menghargai apa yang kita ada pada hari ini. Sikap peka ini dapat membentuk masyarakat yang sensitif terhadap sebarang bentuk pencerobohan dan pemusnahan bangunan-bangunan bersejarah. Sumbangan masyarakat terdahulu memberi sumbangan yang amat besar terhadap pembentukan senibina dan budaya di Melaka dan tidak harus diabaikan begitu sahaja.

1.8 Struktur Kajian

Kajian ini akan dijalankan dalam lapan peringkat (rujuk gr 1.1).

1.8.1 Peringkat 1 : Peringkat Kajian Awalan

Pada peringkat ini, matlamat dan objektif kajian dikenalpasti. Hipotesis dibentuk berdasarkan keyakinan pengkaji terhadap kajian yang akan dijalankan. Setelah pasti akan kajian yang ingin dijalankan, skop kajian dibataskan dan kawasan kajian pula ditentukan. Proses merangka kajian awal ini dibincangkan di dalam Bab 1.

1.8.2 Peringkat 2 : Peringkat Metodologi

Pada peringkat ini kaedah kajian akan dikenalpasti. Metodologi kajian yang akan membincangkan kaedah - kaedah menjalankan kajian ini akan dibincangkan di dalam Bab 2.

1.8.3 Peringkat 3 : Peringkat Kajian Literatur

Pada peringkat ini pengkaji mengenalpasti kajian-kajian terdahulu yang pernah dijalankan terhadap topik dan kawasan kajian. Kajian

tidak hanya terbatas terhadap kajian di dalam negeri tetapi juga kajian-kajian yang dijalankan di luar negara.

Peringkat 1

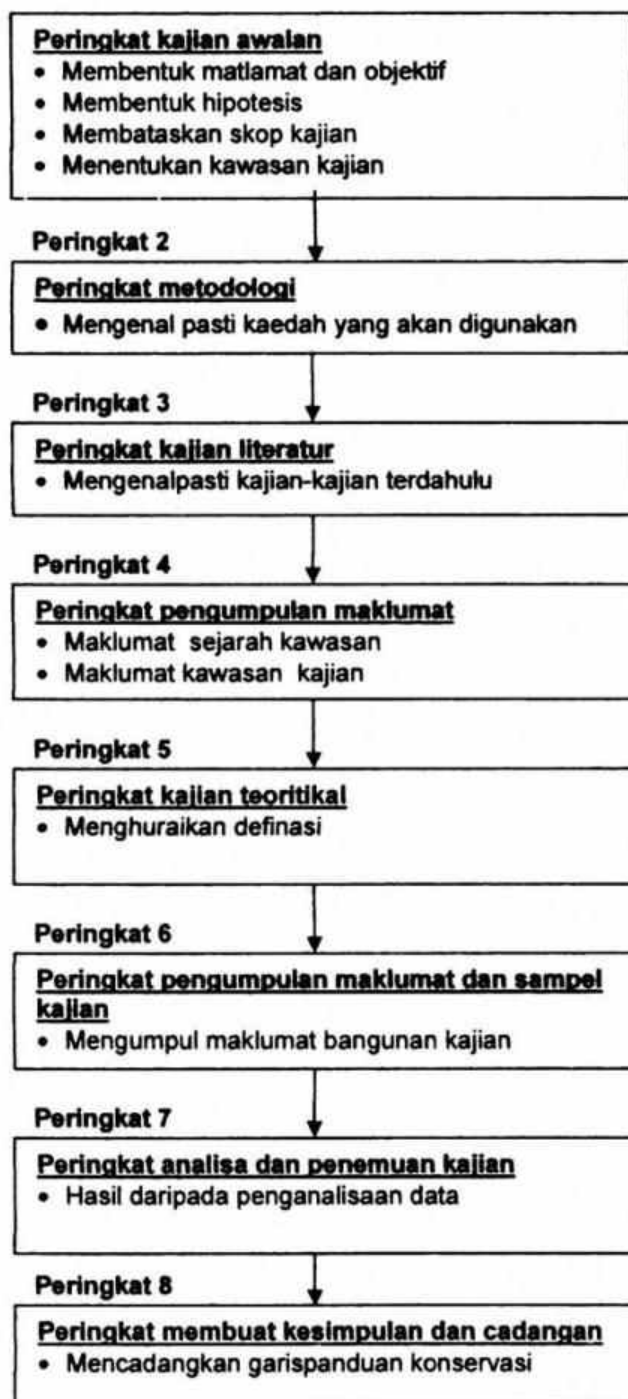

Gr 1.1 : Gambarajah Struktur Kajian.

1.8.4 Peringkat 4 : Peringkat Pengumpulan Maklumat Kawasan Kajian

Peringkat pengumpulan maklumat kawasan kajian terbahagi kepada dua bahagian. Yang pertama adalah kajian tentang latarbelakang sejarah dan pembentukan bandar Melaka. Ia meliputi pengenalan dan pemahaman terhadap kawasan makro iaitu bandar Melaka itu sendiri dengan lebih komprehensif. Ia lebih berkisar kepada sejarah awal bermulanya bandar tersebut dan perkembangannya sebagai salah satu kawasan yang penting yang menyumbang ke arah pembentukan Melaka sebagai Bandaraya Bersejarah. Fakta-fakta yang mempengaruhi perkembangan kawasan-kawasan kajian dan corak-corak perubahan akan juga diambil kira sebagai asas pembentukan kawasan kajian yang mana ia dibincangkan di dalam Bab 3.

Bab 5 pula adalah lebih mikro iaitu melihat kepada kawasan kajian dengan lebih terperinci yang meliputi enam kawasan iaitu:

- Kawasan 1 di sekitar Jalan Laksamana
- Kawasan 2 di sekitar Jalan Tun Tan Cheng Lock
- Kawasan 3 di sekitar Jalan Hang Jebat, Lorong Hang Jebat, Jalan Hang Lekiu dan Jalan Hang Lekir.
- Kawasan 4 di sekitar Jalan Tukang Besi, Jalan Tukang Emas dan Jalan Tokong.
- Kawasan 5 di sekitar Jalan Kampung Pantai, Jalan Kampung Hulu dan Jalan Kampung Kuli.
- Kawasan 6 di sekitar Jalan Bunga Raya dan Jalan Temenggong.

1.8.5 Peringkat 5 : Peringkat Kajian Teoritikal

Pada peringkat ini kajian teoritis terhadap aspek-aspek yang berkaitan dengan tajuk dijalankan. Tiga tajuk utama yang dibincangkan di peringkat ini adalah:

1. Rumah kedai
2. Tipologi senibina
3. Pemuliharaan

Ketiga - tiga tajuk tersebut akan dibincangkan di dalam Bab 4.

1.8.6 Peringkat 6 : Peringkat Pengumpulan Maklumat Dari Sampel Kajian

Peringkat ini adalah peringkat pengumpulan maklumat sampel kajian yang telah dikenalpasti. Di antara maklumat yang dikumpulkan adalah dari:

- a. Tapak dan konteks
- b. Latar belakang sejarah dan perkembangan bangunan
- c. Fasad dan gayarupa
- d. Organisasi ruang
- e. Sistem Sirkulasi
- f. Perincian dan Bahan

Kesemua kajian kes di kawasan-kawasan yang telah dikenalpasti akan dibincangkan di dalam Bab 6 dan Bab 7.

1.8.7 Peringkat 7: Peringkat Analisis dan Penemuan Kajian

Data-data yang dikumpulkan seterusnya dianalisa dan kesemua proses ini akan dibincangkan di dalam Bab 8.

1.8.8 Peringkat 8: Peringkat Kesimpulan Dan Cadangan

Kesimpulan dari penemuan akan dibuat seterusnya cadangan-cadangan untuk kajian akan datang akan disyorkan dan ini akan dibincangkan di dalam Bab 8.

BIBLIOGRAFI

BUKU

A

Abdul Aziz Deraman. (1975) *Masyarakat Dan Kebudayaan Malaysia*. Malaysia : Perpustakaan Negara Malaysia.

Abdul Halim Nasir dan Wan Hashim Wan Teh. (1994) *Warisan Senibina Melayu*. Bangi : Penerbit Fajar Bakti.

Abdul Latiff Abu Bakar. (1984) *Sejarah Di Selat Melaka*. Malaysia : Percetakan Surya Sdn Bhd.

Abdul Latiff Abu Bakar (1996) *Melaka Dan Arus Gerakan Kebangsaan Malaysia*. Malaysia : Penerbit Universiti Malaya.

Abdul Latiff Abu Bakar (1996) *Melaka Bandaraya Bersejarah Negeri Berbudaya*. Malaysia : Kerajaan Negeri Melaka.

Abdul Rahman Haji Abdullah (1985) *Asia Tenggara Tradisional: Politik Dan Kebudayaan*. Malaysia : Teks Publishing Sdn Bhd.

Abu Hassan Sham dll. (1998) *Pengajian Melayu Bersumberkan Belanda*. Malaysia : Akademi Pengajian Melayu, Universiti Malaya dan Perbadanan Muzium Melaka.

A Ghafar Ahmad. (1997) *British Colonial Architecture In Malaysia 1800-1930*. Malaysia : Persatuan Muzium Malaysia.

Ahmad Saifuddin Abdullah dan Ismail Said. (2002) *Classification of Timber Species for Malay Wood Carving in Peninsular Malaysia*. Malaysia : Universiti Teknologi Malaysia.

Alberto, S.R. (1997) *Classification: Encyclopedia Of Vernacular Architecture of The World Volume 1*. Cambridge University Press.

Andaya, B and Leonard. (1982) *A History Of Malaysia*. London : MacMillan Asian Histories Series.

Aris, K. (1987) *Skala dan Arsitektur*. Bandung : Yayasan Abadi Widy.
(Pengarang asal : Frank Oor)

Arkib Negara Malaysia Dan The New Straits Times Press (M) Bhd. *Malaysia: A Pictorial History 1400-2004*. Archipelego Press.

B

Baker, D. (1983) *Living The Past: The Historic Environment*. Great Britain : Roydon Press.

Bill, B (1997) *Typology Of Elevation, Encyclopedia Of Vernacular Architecture of The World, Volume 1*. Cambridge University Press.

C

Colin, R and Koetter (1978) *Collage City*. London : MIT Press.

Christ, J. (1985) *The City In Conflict*. Mansell Publishing Ltd.

Christian, F dan Sinar, J. (1991) *Wujud Arsitektur Sebagai Ungkapan Makna Sosial Budaya Manusia*. Yogyakarta : Penerbit Universitas Atma Jaya.

C.L Temminck Groll. (2002) *The Dutch Overseas, Architectural Survey*. Zwolle : Waanders Publishers, Zwolle, Netherlands Department For Conservation.

D

David G. K (1984) *Chinese Architecture In The Straits Settlements And Western Malaya: Temples, Kongsis And Houses*. Petaling Jaya : Heinemann Asia.

Dickson, M. (1995) *Long House In Sarawak* Kuala Lumpur : S.Abdul Majeed & Co.

David, N. (1983) *Malaya: A Restrospect Of The Country Through Postcards*. Star Publication (M) Sdn Bhd.

David, W. (1980) *The Rise Of Architectural History*. London : The Architectural Press.

Diddier, M. (1998) *The Encyclopedia of Malaysia: Architecture*. Singapore : Archipelego Press

Dobby, A (1978) *Conservation and Planning*. London : Hutchison Co. Ltd.

Dobby, E.H.G (1970) *Asia Tenggara*. Kuala Lumpur. Dewan Bahasa Dan Pustaka

Donald, W.I and Associates. (1968) *Chester: A Study In Conservation*. London : Her Majesty's Stationery Office.

Dorian, B. (1995) *The Diana Adventure*. Kuala Lumpur : Malaysian Historical Salvors.

Dwyer, D.J (1990) *South East Asian Development: Geographical Perspective*. Longman Scientific And Technical.

E

Eko Budihardjo. (1991) *Conservation of Traditional and Colonial Architecture: The Case of Surakarta and Semarang (Central Java)*. Yogyakarta : Gadjja Mada University Press.

Erder, C. (1986) *Our Architectural Heritage: From Consciousness To Conservation*. Translated by: Professor Ayfer Bakdalcioğlu, Unesco.

F

F. Christian J. Sinar Tanudjaja. (1991) *Wujud Arsitektur Sebagai Ungkapan Makna Sosial Budaya Manusia*. Yogyakarta : Penerbit Universitas Alma Jaya.

Featherstone, M. (1992) *Cultural Theory and Cultural Change*, London : SAGE Pulications.

Francois,V. (1926) *Beschryvinge van Malakka en onze land-Voogdy aldear (Description Of Malakka and our Government there)*. Diterjemahkan oleh Judith Lekkerkerker.

G

Gullick, J.M. (1987) *Malay Society In The Late 19th Century, The Beginings of Change*. East Asian Historical Monograph, Oxford University Press.

H

Habibah Zon. (2003) *Disclosure From The Records Of The Dutch Reformed Church In Malacca At The National Archives Of Malaysia*. Arkib Negara Malaysia.

Hamidah Abdul Hamid (1995) *Penghantar Estetik*. Kuala Lumpur: Dewan Bahasa Dan Pustaka.

Hanapi Dollah (1984) *Latarbelakang Sosio Budaya Selat Melaka di dalam buku Sejarah Selat Melaka*. Kuala Lumpur: Percetakan Surya Sdn Bhd.

Harvey, J. (1992) *Conservation of Buildings*. University of Toronto Press.

Haskell, T. (1993) *Caring For Our Built Heritage: Conservation in Practice*. United Kingdom : Routledge

Hoyt, S.H. (1996) *Old Malacca*. Shah Alam : Oxford University Press

Howard, D. (1997) *Encyclopedia Of Vernacular Architecture Of The World, Volume 1*. Cambridge University Press.

Herman, J. (2001) *Building Amsterdam*. Amsterdam : De brink.

I

Isaac, A. (1971) *Approach To Architectural Design*. London : The Butterworth Group.

Islamic Arts Museum Malaysia (2001) *Six Centuries Of Islamic Art In China*. Leicestershire : Kube Publishing.

Ismail Hussein. (1995) *Dunia Melayu Dan Dunia Indocina*. Kuala Lumpur : Dewan Bahasa Dan Pustaka.

Ismail Seregeldin (ed). (2001) *Historic Cities And Sacred Sites: Cultural Roots For Urban Futures*. Washington : The International Bank For Reconstruction And Development.

Izikowitz, G dan Sorensen, P. (1982) *The House In East And Southeast Asia: Antropological And Architectural Aspects*. London : Curzon Press.

J

Jacques, D. (1987) *The House In South East Asia*. Oxford University Press

James J. F. (1993) *Inside Austronesian Houses, Perspective On Domestic Design For Building*.

James, M.F (1982) *Historical Preservation: Curatorial Management of Built World*. Mc Graw Hill Book Company.

John, H. (1972) *Conservation of Building*. John Baker (publishers) Ltd.

Jokiletho, J. (1999) *A History Of Architectural Conservation*. Butterworth Heinemann.

K

Kamaruddin Mohd Nor. (1989) *Anda Dan Senibina*. Kuala Lumpur : Dewan Bahasa Dan Pustaka.

Kamaruzaman Ahmad. (2003) *So You Want To Get A Phd?* Singapore : Thompson Learning.

Karl, E.W and Tilakasena, A. (1984) *Research In Planning For Human Settlement, Guidelines and Practical Examples*. Bangkok : Asian Institute of Technology.

Kernial, S.S and Wheatty, P. (1983) *Melaka: Transformation Of A Malay Capital (1400-1980)*, Volume 1. Oxford University Press.

Kernial, S.S. (1983) *Chinese Colonization In Melaka, Melaka: Transformation Of A Malay Capital (1400-1980)*, Volume 2. Oxford University Press.

Khoo, J.E. (1996) *The Straits Chinese, A Cultural History*. Kuala Lumpur : The Pepin Press, Amsterdam.

Khoo, K. K. (1982) *Melaka, Dahulu dan Sekarang*. Kuala Lumpur: Persatuan Muzium Malaysia.

Khoo, K.K. (1983) *Melaka's Malay Society In Modern Times, Melaka: The Transformation Of A Malay Capital (1400-1980)*, Volume 2. Oxford University Press.

Khoo, K.K. (1989) *Melaka: Persepsi Tentang Sejarah Dan Masyarakatnya, Esei-esei Budaya Dan Sejarah Melaka*. Ketua Penyunting: Dr Omar Farouk Bajunid, Asrama Zaaba, Universiti Malaya.

Khoo, S.N. (1993) *Streets Of Georgetown, Penang: An Illustrated Guide To Penang's City Streets And Historic Attractions*. Janus Printing And Resources.

Krier,R. (1979) *Urban Space*. London : Academy Editions.

L

Lembaga Muzium Pulau Pinang. (2002) *Early Views Of Penang And Malacca*.

Liang, L. (1996) *Hubungan Empayar Melaka-Dinasti Ming Abad Ke Limabelas*. Bangi : Penerbit Universiti Kebangsaan Malaysia.

Lourdes Pitchaimuthu. (1987) *The Origin Of The Malacca General Hospital: The Old-New*. Melaka : Percetakan Surya Sdn. Bhd.

Luis Filipe F Reis Thomaz. (1991) *Nina Chetu And The Portugese Trade in Malacca* (Translated from the Portuguese by M.J. Pintado), Luso-Malaysian Books.

Lynch, K. (1960) *The Image Of The City*. London : The MIT Press.

Laurence, G.Liu. (1989) *Chinese Architecture*. Academy Editions.

M

Malacca Historical Society (1936) *Historical Guide of Malacca*.

Malacca Institute Cultural De Macau. (1987) *The Portugese Missions In Malacca And Singapore (1511-1987), Volume 1.*

Malaysia Mining Corporation. (1992) *Melaka: The Historical City of Malaysia.*

Mark, S. (1996) *Concerning Buildings.* Studies in Honour of Sir Benard Feilden, Architectural Press.

Marquis, K.P and Walker.M. (1992) *The Illustrated of Burra Charter.* Australia : Australia ICOMOS, Bloxam and Chamber Pty, Ltd, New South Wales.

Mohd Asraf Ibrahim. (2004) *Gagasan Bangsa Melayu Yang Bersatu 1945-1957.* Bangi : Penerbit Universiti Kebangsaan Malaysia.

Mohd Taib Osman dan Wan Kadir Yusof. (1983) *Kajian Budaya dan Masyarakat di Malaysia: Pertumbuhan Budaya Popular Masyarakat Melayu Sebelum Perang Dunia Kedua.* Kuala Lumpur: Dewan Bahasa Dan Pustaka.

Mohd Tajuddin Rasdi. (1999) *Senibina Di Malaysia: Kritikan Tentang Senibina Islam, Identiti Nasional dan Pendidikan.* Design Modular Sdn Bhd.

Mohd Tajuddin Rasdi. (2001) *Identiti Senibina di Malaysia: Kritikan Terhadap Pendekatan Rekabentuk.* Johor Bahru : Penerbit UTM.

Mohd Yusof Hassan. (1991) *Dunia Melayu.* Kuala Lumpur : Dewan Bahasa Dan Pustaka.

Morgan, W.S. (1949) *Kesah Tanah Melayu.* Singapore : The Malay Publishing House Ltd.

M. Rajatheran. (1999) *Sejarah Melayu: Kesan Hubungan Melayu Dan India.* Kuala Lumpur: Dewan Bahasa Dan Pustaka.

Mubin, S. (1982) *Tanah Melayu Yang Bersejarah.* Eastern Universities Press (M) Sdn Bhd.

Muhammad Yusoff Hashim. (1983) *Masyarakat Melaka Zaman Kesultanan Dan Sifat Kosmopolitannya, Melaka: The Transformation Of A Malay Capital, Volume 1.* Oxford University Press.

Muhammad Yusoff Hashim. (1989) *The Malay Sultanate Of Malacca.* Kuala Lumpur: Dewan Bahasa Dan Pustaka. Diterjemahkan oleh D.J Muzaffar Tate (1992)

Munshi Abdullah. *Sejarah Melayu.*

N

Newbolt, T.J. (1979) *British Settlement In The Straits Of Malacca, with an introduction by C.M Turnbull, Vol 1.* Oxford University Press (1839).

Nicholas C. M dll. (1992) *Pueblo Style And Regional Architecture*. New York : Van Nostrand Reinhold.

Nordin Hussin. (2002) *The Social World Of Dutch Malacca:1770s to 1820s*. Pengajian Melayu Bersumberkan Belanda, Universiti Malaya dan Muzium Negara.

Nordic World Heritage Office. (1999) *Sustainable Tourism and Cultural Heritage: A Review of Development Assistance and Its Potential to Promote Sustainability*. Paris : UNESCO

Norman, E. (1990) *The Singapore House And Residential Life (1819-1939)*. Singapore : Oxford University Press.

O

Oliver, P. (1975) *Shelter, Sign and Symbol*. London : Barrie and Jenkins.

Oliver, P. (1997) *Encyclopedia Of Vernacular Architecture Of The World, Volume 1: Teories And Principles*. United Kingdom : Cambridge University Press.

Oliver, P. (1997) *Encyclopedia Of Vernacular Architecture Of The World, Volume 2: Cultures And Habitat*. Cambridge University Press.

Omar Farouk Bajunid. (1989) *Esei-esei Budaya Dan Sejarah Melaka*. Asrama Zaaba, Universiti Malaya (Tooru Nomura: Sejarah Melaka Di Lihat Dari Sumber-sumber Cina).

P

Patricia, T. F. (2002) *The Penang Story*.

Patricia, L. (1980) *Local Studies In Town, A Teachers Handbook*. George Allan and Unwin Ltd.

Penny, G. (1990) *A Handbook: Malaysian Architectural Heritage Survey*. Kuala Lumpur : Badan Warisan Malaysia.

Peter, L and Jennifer, C. (1998) *Rumah Baba: Life In A Peranakan House*. Singapore : National Heritage Board, Singapore History Museum.

Pintado, M.J. (1980) *A Stroll Through Ancient Malacca*. Kuala Lumpur : Jabatan Muzium.

Purcell, V. (1965) *South And East Asia Since 1800*. Cambridge University Press.

Purcell, V. (1965) *Malaysia*. Thames And Hudson.

Purcell, V. (1967) *The Chinese In Malaysia*. (Terjemahan: Nik Hasnaa Nik Mahmood) Johor Bahru : Penerbit Universiti Teknologi Malaysia.

R

Rapoport, A. (1969) *House, Form And Culture*. Englewood Cliffs, N.Jersey : Prentice-Hall, Inc.

Reimar, S. (1997) *Encyclopedia Of Vernacular Architecture Of The World, Volume 1: Theories And Principles*. Cambridge University Press.

R.G Soekadijo. (1982) *Mordenisasi*. Jakarta : P.T Gramedia.

Richard, A. (1999) *Identifying Australian Architecture: Style And Term From 1788 To The Present*. Australia : Herper Collins Publishers.

R.Ismunandar K. (1993) *Joglo, Arsitektur Rumah Tradisional Jawa*. Dahara Prize.

Robert, T.S.N. (1984) *The Cultural Melting Pot* (Written, Photograph and Published)

Roy, W. (1970) *The Character of Town*. London : The Architectural Press.

Roxana, W. (1990) *The Living House: An Antropology Of Architecture In South East Asia*. Oxford University Press.

S

Shafie Abu Bakar. (1984) *Melaka Sebagai Lambang Keegungan Bangsa Melayu, Sejarah Di Selat Melaka*. Percetakan Surya Sdn. Bhd.

Sryks Archief. (2002) *Sejarah Malaysia Dari Sumber Belanda*.

Sumet, J. (1970) *SEEN, Architectural Forms Of Northern Siam And Old Siamese Fortifications*. Bangkok: Fine Arts Commission

Syed Zainol Abidin Iddid. (1995) *Pemeliharaan Warisan Rupe Bandar*. Kuala Lumpur : Badan Warisan Malaysia.

T

Tan, C B. (1988) *The Baba Of Melaka – Culture And Identity Of A Chinese Peranakan Community In Malaysia*. Petaling Jaya : Pelanduk Publications.

Thapar, B.K. (1992) *Our Cultural Heritage: A Reappraisal Of The Existing Legislation And The Role Of INTACH In Its Preservation*. Indian National Trust For Art Ad Cultural Heritage.

Timmons, S. (1976) *Preservation and Conservation: Principles and Practises*. National Trust For Historic Preservation in United States.

The Aga Khan Trust For Culture. (1990) *Architectural And Urban Conservation In The Islamic World*. Switzerland : The Aga Khan Trust For Culture

The Rotary Club Of Malacca, 1973, *Illustrated Historical Guide To Melaka*.

Touru, N. (1989) *Sejarah Melaka Dilihat Dari Sumber-Sumber Cina, Esei-esei Budaya Dan Sejarah Melaka*. Asrama Zaaba, Universiti Malaya. Ketua Penyunting: Dr Omar Farouk Bajunid.

V

Vlatseas, S. (1990) *A History Of Malaysian Architecture*. Longman, Singapore Publishers Pte Ltd.

Valentyn, F. (1926) *Beshryringe van Malakka en onze Land-Voogdy aldaer (Description of Malakka and Our Government There)*. Translation by Judith Lekkerkerker. City : Publisher

Vaughan, J.D. (1879) *The Manners And Customs of The Chinese of The Straits Settlement*. Oxford University Press.

W

Wan Abdul Kadir Wan Yusoff dan Zainal A. Borhan. (1985) *Ideologi dan Kebudayaan Kebangsaan*. Siri Penerbitan JPMelayu, Universiti Malaya, Bilangan 2.

Wan Abdul Kadir Yusoff. (1992) *Urbanisasi Dan Modernisasi Budaya Melayu*. Kuala Lumpur : Universiti Malaya.

Wan Hashim Wan The. (1997) *Tamadun Silam Dan Pembinaan Tamaddun Abad Ke 21*. Bangi : Universiti Kebangsaan Malaysia.

William, N. (1983) *Reading In Historical Preservation. Why, What, How?* New Brunswick, New Jersey : The State University of New Jersey, Centre for Urban Policy Research.

Y

Yaakub Idrus. (1996) *Rumah Tradisional Negeri Sembilan: Satu Analisis Senibina Melayu*. Shah Alam : Penerbit Fajar Bakti Sdn Bhd.

Yasmeen Lari. (1989) *Traditional Architecture Of Thatta*. Karachi : The Heritage Foundation, Lari Research Centre.

Yeang, K. (1992) *The Architecture Of Malaysia*. Malaysia: The Pepin Press

Z

Zainal Abidin Abdul Wahid. (1983) *Power And Authority In The Malacca Sultanate: The Traditional View, The Transformation Of A Malay Capital, Volume 1*. Oxford University Press.

Zakaria Ali, (1985) *Dialog Seni Tampak*. Kuala Lumpur : Dewan Bahasa Dan Pustaka.

Zein M. Wiryoprawiro. (1986) *Arsitektur Tradisional Madura SUMENEP Dengan Pendekatan Historis Dan Diskriptis*. Surabaya : Laboratorium Arsitektur Tradisional, FTSP, ITS.

Zulkifli Hanafi. (2000) *Pola-pola Hiasan Di Dalam Bangunan Tradisional Melayu*. Dewan Bahasa Dan Pustaka.

TESIS

A

Aminah Haji Hassan. (1978) *Pembangunan Bandar Melaka (1896-1945)*. Tesis Ijazah Sarjana Muda, Universiti Kebangsaan Malaysia.

Anita Abu Hassan. (1995) *Kesan Penjajahan Kolonial Ke Atas Negeri Melaka: Sumbangannya Kepada Sektor Pelancongan*. Tesis Ijazah Sarjana Muda, Universiti Kebangsaan Malaysia.

D

Dariah Sulaiman. (1994) *Peranan Orang-orang Arab Dalam Menyebarkan Agama Islam Di Melaka Pada Abad Ke 15 dan 16M*. Tesis Ijazah Sarjana Muda, Universiti Teknologi Malaysia.

E

Elyana Ahmad Sarji. (1997) *Kajian Karektor Fizikal Jalan Terhadap Pengguna Dalam Bandar Di Malaysia. Kajian Kes Di Jalan Mahkota dan Jalan Wong Ah Jang, Kuantan*. Kajian Topikal, Universiti Teknologi Malaysia

F

Faridah Haji Mohd Zuber. (1987) *Sejarah Pendudukan Jepun Di Tanah Melayu (1942-1945)*. Maktab Perguruan Sultan Idris.

Farisham Abu Samah. (1996) *Kajian Pemeliharaan Fasad Rumah Kedai Lama. Kajian Kes: Rumah Kedai Lama di Zon Pengkalan 3, Kuala Lumpur*. Kajian Topikal, Universiti Teknologi Malaysia.

J

Johannes Widodo. (1988) *Chinese Settlement In A Changing City: An Architectural Study Of Urban Chinese Settlement In Semarang, Indonesia*. Tesis Sarjana, Katholieke Universiteit, Leuven

Jon, S.H.L. (1990) *Colonial Architecture And Architect of George Town (Penang) and Singapore Between 1786 and 1942*. Tesis Doktor Falsafah, National University Of Singapore.

K

Kamaruddin Ali. (1988) *The Vanishing Heritage: The Old Traditional Malay House*. Tesis Sarjana, University of York, United Kingdom.

L

Lim, G.S. (2002) *Klasifikasi Mengikut Nama Keluarga Di Cannon Street, Pulau Pinang*, Kajian Topikal, Universiti Teknologi Malaysia, Johor Bahru.

Lim, L.H. (2002) *Kajian Ikonografi Komponen-Komponen Ukiran Kayu Di Dalam Tokong Cheng Hoon Teng, Melaka*, Kajian Topikal, Universiti Teknologi Malaysia, Johor Bahru.

Liew, P.W. (1999) *Kajian Rekabentuk Ruang Kaki Lima Rumah Kedai Lama Di Sekitar Pusat Bandar Lama Johor Bahru*. Kajian Topikal, Universiti Teknologi Malaysia, Johor Bahru

M

Maggie Anak Tomeng. (1994) *Kajisemula Sistem Pemeliharaan Bangunan Lama Di Pusat Bandaraya Kuching*. Tesis Diploma, Universiti Teknologi Malaysia, Johor Bahru.

Mohd Fadzli Mohd Noh. (1998) *Budaya Kehidupan Masyarakat Melaka (sosial) Dalam Karya Pensejarahan (Histriografi)*. Jabatan Akademi Seni Melaka, Institut Teknologi Seni Malaysia.

Mohd Zambri Hussein. (1997) *The Traditional Malay House, The Timber Framed Tradition And Its Preservation – An Approach Towards Conservation*. Tesis Sarjana Senibina, University Of York, United Kingdom

N

Napadon, S. (1982) *Traditional Chinese Shophouses In Phuket (South Thailand) and Georgetown, Penang, Malaysia: Towards A Policy Of Conservation*. Tesis Sarjana, Asean Institute Of Technology, Bangkok, Thailand

Noor Halwani Abdul Rahman. (1993) *Masalah Dan Potensi Senibina Tepian Air Sungai Melaka di Pusat Bandar Melaka, Satu Kajian Kes*. Tesis Sarjana Muda, Universiti Teknologi Malaysia.

Noormarini Minhad. (1998) *Kehidupan Masyarakat Portugis: Satu Kajian Di Melaka, Jabatan*. Akademi Seni Melaka, Institut Teknologi Seni Malaysia.

P

Pang, P. L. (1998) *Kajian Peranan Dan Fungsi Halaman Dalam Rumah Kedai Tradisional (1850-1900) Daripada Perspektif Kebudayaan*. Kajian Topikal, Universiti Teknologi Malaysia.

R

Raalah Mohammad. (2002) *The Documentation On The Architectural Features Of 5 Oldest Mosques In Melaka, Built In the 18th Century*. Tesis Sarjana Senibina, University Of Sheffield, United Kingdom.

Raja Ali Bin Raja Busu. (1973) *Perkembangan Bandar Melaka (1948-1970)*. Tesis Ijazah Sarjana Muda, Universiti Kebangsaan Malaysia.

Raja Nafida Raja Shahminan. (1999) *Evolusi Senibina Balai Adat Di Negeri Sembilan*. Ijazah Sarjana Falsafah, Universiti Malaya.

Richard, W.B. (1999) *Assessing Urban Design: Historical Ambience On The Waterfront*. Tesis Doktor Falsafah, University Of Pennsylvania, US.

Rozaimi Mohamed Ali. (1993) *Kajian Terhadap Penjenisan Elemen-elemen Senibina Yang Terdapat Pada Fasad Hadapan Rumah Deret Masyarakat Baba di Jalan Tun Tan Cheng Lock, Melaka*. Kajian Topikal, Universiti Teknologi Malaysia.

Roshida Abdul Majid. (1998) *Kajian Terhadap Fasad Bangunan Warisan Di Lebuh Acheh dan Lebuh Armenian, Pulau Pinang*. Kajian Topikal, Universiti Teknologi Malaysia.

S

Sadilah Sadikun. (2000) *Kajian Mengenai Morfologi Sejarah Perkembangan Taiping*. Kajian Topikal, Universiti Teknologi Malaysia, Johor Bahru.

Sahul Hameed Mohd Hanefah. (1985) *Bahasa Visual Luluhan kaki Lima Bangunan Rumah Kedai Lama Dari Segi Ruang Serta Fungsinya*, Kajian Topikal, Universiti Teknologi Malaysia, Johor Bahru

Shafini Ashraq Karim. (1993) *Implementasi Pemeliharaan Dan Pengkalan Di Malaysia*. Tesis Latihan Ilmiah, Universiti Teknologi Malaysia, Johor Bahru.

Shamsiah Mohamed Ariffin. (1995) *Pengekalan Dan Pemuliharaan Bangunan Kedai Tradisional, Jalan Petaling, Kuala Lumpur*. Tesis Latihan Ilmiah, Universiti Teknologi Malaysia, Johor Bahru.

Shuhana Shamsuddin. (1997) *Identity of Place: A Case Study Of Kuantan Town Centre, Malaysia*. Tesis Doktor Falsafah, Department of Urban Planning, University Of Nottingham, United Kingdom.

Siti Suhaila Syed Adanan. (1995) *Kajian Pengekalan Bangunan Bersejarah Di Pusat Bandaraya Ipoh*. Tesis Diploma, Universiti Teknologi Malaysia.

Syakillazatulzaharah Abdullah. (1993) *Morfologi Bandar Serian (1900-1993)*. Tesis Diploma, Universiti Teknologi Malaysia.

T

Thungsakul, N. (2001) *A Syntactic Analysis Of Spatial Configuration Towards The Understanding Of Continuity And Change In Vernacular Living Space. A Case Study In The Upper Part Of Thailand*. Tesis Doktor Falsafah, University of Florida, US.

Timothy, L.T.F. *Hawkers And Vendors In Malacca, Kuala Lumpur and Petaling Jaya*. Universiti Malaya.

V

Valarie Lawrence. (1968) *The History of Malacca and Its Development Into A Town*. Kajian Topikal, Universiti Teknologi Malaysia.

W

Wan Hashimah Wan Ismail. (1995) *Tracing The Origins Of Architectural Elements In Modern Detached Houses In Malaysia (1950-1990)*. Tesis Sarjana, University College London.

Y

Yap, S.C. (1995) *Kajian Susunatur Ruang Dalam Senibina Rumah Teres Tradisional: Rumah Baba Nyonya, Lot 53, Jalan Tun Tan Cheng Lock, Melaka*. Kajian Topikal, Universiti Teknologi Malaysia, Johor Bahru.

Z

Zabibah Samat. (1992) *Peranan Sungai Sebagai Kawasan Rekreasi Di Pusat Bandar Melaka*. Tesis Diploma, Universiti Teknologi Malaysia, Johor Bahru.

Zamirzan Puji. (1996) *Tempat Dalam Konteks Pengertian Pemuliharaan Bandar*. Tesis Diploma, Universiti Teknologi Malaysia, Johor Bahru.

Zein M. Wiryoprawiro. (1986) *Arsitektur Tradisional Madura, Sumenep*.
Laboratorium Arsitektur Tradisional FTSP ITS, Surabaya.

MAJALAH/JURNAL

A

Anthony, T. (1990) Didactic Streetfronts And Backlanes : The Shophouse Typology. *Majalah Arkitek*, Mei/Jun 1990

B

Brian, H. (1954) Malacca In The 18th Century: Two Dutch Governors Report. *JMRAS*, Volume 52, Part 1.

C

Chen, V.F. (1991) The Conservation Of Traditional Values In Urban Development : Part 1. *Majalah Arkitek*. Vol 3, No 1, Jan/ Feb 1991.

Chen, V.F. (2001) *Majalah Arkitek*

Christ, A. (1985) Educating Architects In The Art Of Using History. *Majalah Arkitek*, 4:85.

D

Dyer, J. B. (1926) Things Chinese Or Notes Connected With China. *MBRAS*.

E

Evelyn, L.M.H. (1978) Symbols, Colours and Decoration of Chinese Temples in Malaysia And Singapore. *Majalah Arkitek* 3:78.

G

Gungwu, W. (1985) Migration Patterns In History: Malaysia and The Region. *JMRAS*, Vol 58, Part 1.

H

Hajeedar A. Majid. (1976) Towards A Conservation Movement In Malaysia, *Majalah Arkitek* 3:76.

J

Etos Melayu. (1982) *Jurnal Budaya Melayu*, 5:82. Jabatan Persuratan Melayu, Universiti Kebangsaan Malaysia, Keluaran Khas.

K

K.B Tiong Architect. (1991) Project Review: The DBS Holiday House, Melaka. *Majalah Arkitek*, Sept/Okt 1991.

Khoo, T.T. (1997) Corals in Malacca Buildings, *JMRAS*, Volume LXX, Part 2, 1997

M

Michael, D.S. (1981) The Palace of Sultan Mansor Shah at Malacca. *JSAH*, XL:2. May 1981.

Michael, E. (1976) Vanishing Kuala Lumpur: The Shophouse, *Majalah Arkitek*, 2:1976

MacDonald, M. (1934) Malacca Buildings. *Malaysian Branch Royal Asiatic Society(MBRAS)*. Volume XII, Part II.

R

Rabiah Mas. (1990) Temubual Bersama Rabiah Mas, Ketua Unit Konservasi, Dewan Bandaraya Kuala Lumpur oleh *Majalah Arkitek Malaysia*. *Majalah Arkitek* Vol 2, No 2, Mar/Apr 1990

S

Syed Ahmad Iskandar Ariffin. (2000) Magic Measurements in Malay Architecture, *Journal Of The Malaysian Branch Of The Royal Asiatic Society*, MBRAS Volume LXXIII, Part 1.

T

Tan, C. A dan Yeo, K.H. (1976) Old Row Houses Of Peninsular Malaysia. *Majalah Arkitek* 2:76

The Urban Design Critique. (1990) *Fakulti Alam Bina, Universiti Teknologi Malaysia, Johor Bahru*.

Ting, C.P. (1975), Struktur Masyarakat Malaya Dalam Zaman Penjajahan, *Jurnal Antropologi dan Sosiologi*, Jilid 4, *Universiti Kebangsaan Malaysia*.

V

Victor, P. (1977) Chinese Settlement in Malacca 1877-1977. *Journal Malayan Branch, Royal Asiatic Society*. Vol. XX, Part 1, Reprint no 4, A Centenary Volume.

Y

Yeang, Ken. (1979) The Identity Crisis. *Majalah Arkitek*. 4:79.

Z

Zaharah Haji Mahmud, The Period And The Nature Of Traditional Settlement In The Malay Peninsular. *JMRAS* Volume 43

SEMINAR

A

Abdul Ghafar Ahmad. (1994) Architecture Style Of The Peranakan Cina. Dalam : Minggu Warisan Baba Dan Nyonya, 3 Disember 1994, Pulau Pinang. Pulau Pinang : Universiti Sains Malaysia.

Abdul Ghafar Ahmad. (1998) Urban Tourism In Malaysia: Heritage Cities Of Georgetown, Malacca And Kota Bharu. Dalam : 2nd International Seminar On European Architecture And Town Planning Outside Europe (Dutch Period), 2-5 November 1998, Melaka.

Amran Hamzah. (2001) Langkah-langkah Menjalankan Penyelidikan. Dalam : Program Jejak Warisan, 19 Mei 2001, Taiping, Perak.

Arndt, J. (1989) Conservation and Innovation in Australia. A Balance Between Preserving and Making History. Dalam : 2nd International Convention On Urban Planning, Housing and Design, City Growth and The Way Ahead, 27 – 29 Julai, 1989, Singapore.

B

Jabatan Muzium Dan Antikuiti. (1999) Dalam : Bengkel Konservasi Monumen Dan Tapak Tanah Bersejarah, 9 – 13 Oktober 1999, Alor Setar, Kedah. Jabatan Muzium Dan Antikuiti, Persatuan Muzium Malaysia Dan Lembaga Muzium Negeri Kedah.

C

Chen, V.F. (1989) The Conservation Of Traditional Values In Urban Development. Dalam : UNESCO-FEISEAP National Workshop, 24 Ogos 1989, KL City Hall.

Chen, V.F. (2001) A Future For The Past: Conservation and Reuse, SEACEUM 8. Dalam : Leadership Seminar, 5-6 September 2001, Puteri Pan Pacific Hotel, Johor Bahru,

Chong, Y.L. (1987) Exploring The East Indies, An Exhibition of Paintings and Water Colours (1790-1890)

Conference On Strategy For Conservation. (1986) Dalam : Anjuran Badan Warisan Malaysia, 6-7 Mei 1986, Shangri La Hotel, Kuala Lumpur. Kuala Lumpur : Badan Warisan Malaysia.

D

Dennis, D. W. (2003) *Kinderen Van De VOC (Children of The VOC)*. Dalam : Seminar The Malacca Story "The Dutch Period", 14 Januari 2003.

Developing The Best In Georgetown By Learning From The Best In Britain. Dalam : Penang Heritage Seminar And Exhibition, 2-4 Mac 1997, Hotel Shangri La, Penang.

Dutch Malacca, (2001) Dalam : Pameran Dan Ceramah, 1-4 Jun 2001, Coconut House Studio, Melaka.

E

Edmund, W. (1999) *Chinatowns: The Challenge Of Tourism: A Comparison Of Chinatowns In Singapore And Melaka*. Dalam : 2nd International Seminar On European Architecture And Town Planning Outside Europe (Dutch Period), 2-5 November 1999, School Of Architecture, University Of Singapore.

Ezrin Arbi, (1971) *Pengaruh Senibina Asing Di Malaysia*. Dalam : Kongres Kebudayaan Kebangsaan, 16-20 Ogos 1971.

H

Heritage Conservation And Cultural Revival. Dalam : SEACEUM 8 Leadership Seminar, 5-6 September 2001, Puteri Pan Pacific Hotel, Johor Bahru.

Human Settlement Towards 21st Century: Issues and Challenges, Vol 1 and 2, Dalam : Proceeding of 14th Europe World Planning Congress, 15-21 September 1994, Beijing.

I

Ibrahim Wahab. (1992) *Pembangunan dan Alam Sekitar*, Dalam : Persidangan Alam Bina, 17-19 Februari 1992, USM, Pulau Pinang.

Interim Report, *The Study On Improvement And Conservation Of Urban Environment In Historical City Of Melaka*.

International Workshop On Strategic Area Development Approaches For Implementing Metropolitan Development And Conservation. (1991) Penang UNESCO For Regional Development And Municipal Council of Penang Island.

Ismail Said. (2000) Art of Wood Carving in Timber Mosque of Peninsular Malaysia and Southern Thailand. Dalam : 2nd International Conference on Mosque Architecture: Future Prospect, 11-13th October 2000, University of Art, Tehran, Iran.

K

Konvensyen Antarabangsa Pengisytiharan Melaka Sebagai Bandaraya Bersejarah, 13-15 April 1987, Malacca Village Resort.

L

Luis, Filipe F.R Thomaz. (1980) Malacca The Town and The Society During The 1st Century Of Portugese Rules. Dalam : Eight Conference International Assosiation Of Historian Of Asia, 25 – 29 Ogos 1980, Kuala Lumpur.

M

Mary, A.C, The Authenticity of Restoration. Dalam : Preservation and Restoration of Historic Buildings in South Africa.

Metropolis 90. (1990) 15-19 October 1990, Melbourne, Australia.

Mohd Zambri Hussein. (1997) The Conservation of Timber Building. Dalam : Seminar Kebangsaan Unit Studio Vernakular, UTM.

N

Nordin Hussin. (2001) A Tale Of Two Port Town In The Straits Of Melaka: Dutch Melaka And English Penang. Dalam : Seminar Malaysian History From Dutch Sources, 23-25 Oktober 2001, Golden Legacy Hotel, Melaka.

O

Oong, H.C. (1976) Sejarah Kaum Baba (Cina Peranakan) Di Melaka. Dalam : Seminar Sejarah Melaka, 14-18 Disember 1976.

P

Persidangan Antarabangsa Pemeliharaan Dan Perancangan Bandar, 23-24 Jun 1986, Oditorium A, Komtar, Pulau Pinang.

R

Raalah Mohammad, Seminar Lingua Franca.

S

SEACEUM 8 Leadership Seminar, Heritage Conservation And Cultural Revival, Puteri Pan Pacific Hotel, Johor Bahru.

Seminar 8. (1983) The Series Architectural Transformation in The Islamic World.
Dalam : Seminar 8, May 25-30 1983, Sana'a, Yemen Arab Republic.

Seminar Pemuliharaan Orang Awam Terhadap Pemuliharaan Dan Pemugaran.
(1992) Anjuran Majlis Perbandaran Melaka Bersejarah, 16-18 April 1992,
Melaka.

Seminar Sejarah Melaka, 14-18 Disember 1976.

Sherban, C. (1984) Overview of Adaptive Reuse and Historical Preservation.
Dalam : Seminar on Adaptive Reuse, 28 April – 2 May, 1984, Shangri La
Hotel, Singapore

Shuhana Shamsuddin, Ahmad Bashri Sulaiman (2003) Planning For Urban
Quality – The Need For Urban Heritage Conservation. Dalam: Tenth
Leadership Seminar: Master Planning For Knowledge Society And Quality Of
Life, 15-16 October 2003, The M Suites Hotel, Johor Bahru.

T

Tan, T.S.(2004) Hubungan Kerajaan Melaka Dengan Dinasti Ming: Sebuah
Peninjauan Kembali. Dalam : Simposium Kebangsaan Hubungan Malaysia-
China-Melaka Anjuran Kerajaan Negeri Melaka, 11 Mei 2004.

The Aga Khan Programme For Islamic Architecture, Adaptive Reuse, Melaka
International Trade Centre, Ayer Keroh, Melaka.: Integrating Traditional Areas
Into The Modern Urban Fabric, Harvard University and MIT, August 16-20,
1982.

The Aga Khan Award For Architecture. (1983) Dalam : Development And Urban
Metamorphosis, Volume 1, Yemen At The Crossroads. (Proceedings Of
Seminar Eight In The Series, Architectural Transformations In The Islamic
World). May 25-30, 1983 Held in Sana'a, Yemen Arab Republic.

The 2nd. International Convention On Urban Planning, Housing and Design, 1999,
City Growth and The Way Ahead, Organised by Singapore Institute of
Planners and Applied Technology Pte Ld, Raffles City Convention Centre,
Singapore, 27-29 July 1999.

The Pan-Pacific, SEA Womens Association, Malaysia dan Dewan Bahasa Dan
Pustaka. (1990) Heritage: The Changing World. Dalam : Our Heritage And
Our Future, Arkib Negara, Kuala Lumpur.

W

Wan Hashimah Wan Ismail, Shuhana Shamsuddin. (2005) The Old Shophouses
As Part Of Malaysian Urban Heritage. Dalam : The Current Dilemma, 8th

International Conference Of The Asian Planning Schools Association, 11-14th September 2005.

World Town Planning Day, 1997, Planning Towards Achieving Harmonious Relationship Between Man and His Creator, Man and Man, Man and Technology and Man and Environment, Organised by Federal Department of Town and Country Planning Officers, Malaysia and Malaysian Institute of Planners, Concorde Hotel, Shah Alam.

Y

Yahaya Abu Bakar. (1977) Peranan Melaka Di dalam Penyebaran Ugama Islam. Kertas kerja yang dibentangkan dalam Majlis Polemik Sejarah Malaysia, Jabatan Sejarah, Universiti Kebangsaan Malaysia, anjuran Arkib Negara, (2 September 1977)

LAPURAN

A

Akta warisan Kebangsaan 2005 (Akta 645), International Law Book Services.

Allan, W.D. (1971) Research Memorandum No 10, City Scene: An Exploration Into The Image of Central Birmingham As Seen By Area Residents. The University of Birmingham, Centre for Urban Studies.

B

Badan Warisan Malaysia. (1994) *Melaka Heritage Area Action Plan For Jalan Tun Tan Cheng Lock and Jalan Hang Jebat/Jalan Gelanggang.*

Biro Inovasi UTM. (2001) *Conservation Area Action Plan For Melaka Historic City Municipal Council*

D

Dewan Bandaraya Kuala Lumpur, *Kajian Pengkalan Pusat Bandar.*

Draf Rancangan Tempatan, Blok 1 dan 2, Majlis Perbandaran Melaka Bandaraya Bersejarah, Peta Cadangan Dan Pelan Zon Perancangan.

E

Enakmen Melaka No. 6, 1988.

F

Fernando, J. (2001) *Early Malaccan Shophouses : Preliminary Inventory*

I

Ismail Said dll. (2000) *Determining Cultural-Ethnic Landscape In Terrace Housing Community In Peninsular Malaysia.* RMC, Universiti Teknologi Malaysia.

K

Karl E. Weber and Tilakasena Abeyrama (1984) *Research In Planning For Human Settlements: Guidelines And Practical Example*. Division Of Human Settlements Development, Asian Institute Of Technology, Bangkok, Thailand.

L

Laporan Teknikal. (1995) *Pelan Tindakan Pembangunan Warisan Sejarah Majlis Perbandaran Taiping*.

Laretna T. Adishakti (1997) *A Study On The Conservation Planning Of Yogyakarta Historic-tourist City Based On Urban Space Heritage Conception*, Kyoto, Japan.

M

Majlis Perbandaran Melaka Bandaraya Bersejarah, *Draf Rancangan Tempatan*.

Majlis Perbandaran Melaka Bandaraya Bersejarah: 1991-2010 (1993)
Rancangan Struktur.

R

Risalah Burra Charter

S

Shuhana Shamsuddin. (2002) *Penyediaan Garis Panduan Bagi Pembangunan Di Dalam Kawasan Bermilai Sejarah Dan Budaya Di Malaysia*. IRPA Geran Penyelidikan:72216, Universiti Teknologi Malaysia.

T

The City: A Users Guide Compilation Of Innovative Practices 1996-1997, UNESCO

The Keys Of The City: A City Project For Development Of Services For Tourist And Citizens, Comune Di Siena/ Monte Dei Paschi Di Siena, Banca Dal 1472.

The Portuguese Missions In Malacca and Singapore (1511-1958), 1987, Vol 1, Malacca Institute Cultural De Macau, Macau.

Timothy, L.T.F: *Hawkers and Vendors in Malacca, Kuala Lumpur and Petaling Jaya*, Department of Geography, University Malaya, Kuala Lumpur (Final Report To Institute Development Research Centre, Ottawa).

U

UNESCO and The Study of Asian Culture, UNESCO.

W

Wong, C.S. (1963) *A Gallery of Chinese Kapitans*. Dewan Bahasa dan Kebudayaan Kebangsaan, Ministry of Culture, Singapore.